朝鮮日報
朝刊
本紙朝夕刊十二面
發行編輯兼印刷人 方應謨

社說

日英協調外交
大陸政策의必須條件

一

有田外相은 英國과의 親善關係增進에 特히 留意하고 過般議會演說에잇서서도 그必要를 强調하드니 今般 新任駐英大使의 赴任에際하여도 이點에 對하야 重要指示를 與하엿다고한다 日英兩國의 今後關係에 새로운動向을 示唆함이 아닌가 注目된다 一九二一年 華府會議를 一轉機로 日英同盟이 破棄된後 今日까지의 日本의 國際的 地位는 文字그대로의「孤立」그것이엿다 軍縮問題에 잇서서는 比率主義를 中心으로 英米兩國과의 對立的立場을 取하엿섯스며 極東問題에잇서서는 中國의 門戶開放,機會均等,主權擁護,領土保障等等을 中心으로 亦是 日本은 英米와 正反對되는 地位를 繼續하여온것은 周知하는 事實이다 더욱이 日本의 聯盟脫退와 軍縮脫退는 太平洋에잇서서 英米의 提携를 促進하엿고 日本의 大陸政策은 蘇聯을 爲始하야 中國과 外蒙의 對日感情을 刺戟하야 日,滿兩國은 마치 外交的으로 一種의 包圍陣形中에 잇슴과 가튼形勢를 誘致하게되엿다

二

日本의 大陸政策은 國民生活維持上 不可避한 問題라함으로 日本은 如何한 境遇에잇서서나 對中 進出을 不變의 鐵則으로 삼으려 할것이다 그러나 이에는 巨大한 障礙가 따르게되다 첫재로 旣得權益의 安全을 維持하려면 蘇聯과의 國境調整이 必須條件으로따르며 日本의 北中進出을 圓滑히하려면 英米의妨害를 緩避하야할것이다 그러나 日蘇兩國의 國境調整交涉은 아직도 前途가 樂觀을 不許하며 英米兩國은 日本에對抗하야 이미 中國에잇서 金融支配權을 掌握하고 步一步 對中經濟進出을 圖하고잇지안는가? 最近 北中密輸問題를 드러 英米兩當局이 日本政府에抗議한 事實은 外交的慣例에 依한 一種의 形式的措置가 아니라 日本의 大陸政策에 對한 英米列强의 直接態度를 表示하는것으로 萬若 日本이 極東모로主義를 그대로貫徹하고 列强의「헨드·오프·촤이나」를 强要하려할時에는 日本의 大陸政策은 非常한 難關에 逢着하게될것이다 여기서 日本은 大陸政策 遂行上 英國의 存在를 無視할수업슬것이므로 對英協調外交를 考慮치 안을수 업슬것이다

三

日本側이 對英協調外交를 唱導하는것은 첫재로 大陸政策을 遂行함에잇서 英國의 牽制를 緩和하기爲함이오 둘재로 오타와會議以來 加奈陀,濠洲,印度等 英國全領土及 植民地에 關稅障壁을 設하야 日本商品의 進出을 阻止하는 日貨排斥을 緩和하기爲함일것이다 日英協調는 日本政府에서만 論議되는것이 아니라 英國國內에서도 最近에 이르러 자못활발하게 論議되고 잇다한다 英國內에서 對日親善論을 唱導하는것은 最近 歐洲政局의 變調로 大英帝國의 地位가 困難한 立場에 서게되엿슴으로 一時 現在의 難局을 免하려하며 그責任에는바의 全體……

일것이다 여기서 日英協調外交는 昔日의 日英同盟締約當時와 가티 兩國에 共通되는 對象이업슴으로 이러타할만한 成果가豫想되지안을것이며 中國을 中心으로 日本對英國의 利害는 完全 背馳되는 狀態에 잇슴으로 眞正한 意味의 提携는 거이 不可能하다 그리고 日本은 中國에잇서 英國의 經濟的活動을 어데까지 日本의 指導的 地位下에 두려할터인바 이미 英國은 獨自的으로 金融、交通、貿易等 經濟全般에잇서 自國의勢力을 伸張하고잇지아니한가? 그리고 日英通商關係도 日印、日埃會商等이 完全 失敗된 今日 그再調整은 거이 絶望되어잇다.

密偵逮捕事件으로 蘇政府嚴重抗議
合法的翻譯者를密偵이라看做함은不當
反蘇言論取締도要請

【莫斯科廿一日發電通】蘇聯外務人民委員會次長스토모니야코프氏는 廿一日 日本太田大使에게 對하야 東京蘇聯大使館日本人事務員數名이 附帶事件으로 逮捕된 件에 關하야

彼等은 合法的翻譯者로 活動하고잇는데 不過한데 이를 逮捕한것은 不當하다

고 抗議하엿다 同時에 日本新聞의 反蘇聯論陣에 對한 抗議를 反覆하고

日本政府가 蘇聯大使館 일을 妨害함과 如한 手段을 取하고잇는것은 奇怪하다

고 嚴重考慮를 促하엿다

西安掃共會議

【北平二十二日發同盟】二十一日 西安에서 掃共會議를 開催하고 張學良 陳誠 朱授光 關麟徵氏等이 參集하야 協議를 行하엿는데 이會議는 陝西共產軍에對한 重要作戰을 議한것이라고보인다

山西共軍被害 合計百萬元

【北平二十二日發同盟】太原及西安電報中에 大使館 花輪書記官은 如左히 말하엿다

共產軍의 陝西撤退로 人心은 安定되고 山西紙幣와 中央紙幣의 價格差도 二圓五十錢程度에 落着되엿다 十六日에는 戒嚴令도 解除되어 中央軍은 一部撤退를 開始하엿는데 總數五萬中 撤退를 完了한것은 三分之一쯤이다 陝西方面에 殘留한 共產軍에對해서는 陝西에잇는 張學良軍과 山西에 들어가 中央軍과 山西軍의 一部로 徹底的討伐을 行한다고하나 山西軍은아직 움직이지안는다 二十一日 西安에서 張學良을中心으로開催한 掃共會議는 이에關한會議라고보이는데 閻錫山代理의 朱參謀長及 中央軍總指揮의 陳誠氏는 太原으로부터 飛行機로 西安에 向하얏다 共產軍에게지난 山西農村의 善後策으로는 救濟委員會를 設하야 山西出身의 孔祥熙氏等이 斡旋하야 大大的으로 義損金募集 要한 經費는 五十萬元이오 또 一個月에 目下 同難民收容의 損害五十萬元 合計 共產軍에 依한 損害는 百萬元이라고한다 西安에는 一日鐵道가 復舊되엿인데 同地의 道路 其他施設 狀況의 活動한것에는 緊張하엿다 日本에 對한 ……西와 山西에서는 大體로 中央軍에 기울고잇스나 日本에 對한 感情的인 交涉는 ……수업다

日濠會商進行中 日本品關稅引上
會商決裂은時間問題

【東京電話電通】濠洲聯邦政府는 交涉繼續中인 日濠會商을 無視하고 日本綿布及 人絹에 對한 輸入稅의 高率引上을 決定하엿스므로 會商은 全히 停止狀態에 잇섯는데 二十二日 村井시드니總領事로부터 外務省에 達한 公電에 依하면

濠洲政府當局은 二十二日午後三時 電話로서 綿布人絹類의 輸入稅引上에 關한 關稅引上案을 聯邦議會에 提出하기로 決定하엿다

는 旨를 通告하여왓다 그리고 濠洲에서는 議會提出과同時에 法案을 實施하는것이 前例가 되어잇스므로 日本綿布、人絹類에 對한 高率關稅引上은 一兩日中에 實施될것으로 이때문에 日濠會商의 決裂은 必至라고 보게되엿다 政府에서는 濠洲側의 强硬態度를 重視하고 이미 關稅調查委員會에서 通商擁護法發動의 根本方針을 決定하엿는데 右濠洲側의 挑戰的態度에 對應하야 招集하야 이對策을 熟議하기로되엿다

歐亞連絡會議
『왈소』에서開催

【奉天二十二日發同盟】一時 開催를 延期하엿던 歐亞連絡旅客會議는 今回 獨逸鐵道側의 要求에 依하야 來六月二十五日부터 왈소ー에서 開催하겟다는 旨를 蘇聯當局으로부터 鐵路總局에 通達이 잇섯는바 總局으로서도 이에 承諾할터이다 그리고 貨物會議는 莫斯科에서 六月下旬開催를 決定이라

九道警察部長 廿三日異動發令

警務局關係人事異動은 保安課長의 後任과 從來京畿道警察部長의 京畿道內務部長 兼任으로 二十三日 如左히 發令될터이다

平南警察部長 下村進
命京畿道警察部長
警務局事務官 白石光治郞
任道事務官
命平南內務部長
慶南警察部長 森下節太郞
任本府事務官
慶北警察部長 伊藤泰吉
命保安課長
任本府事務官
全北警察部長 井坂圭一郞
命警務課長
命平南警察部長
咸南警察部長 兵頭儁
命慶北警察部長
成北警察部長 下飯坂元
警務局事務官 筒井竹雄
任道事務官
命咸南警察部長
專賣局事務官 山本義一郞
任道事務官
命全南警察部長
江原道警察部長 山下眞一
命咸北警察部長
新義州稅關長 瀨戶道一
任道事務官
命江原道警察部長
內務局事務官 富田實雄
任道事務官
命全北警察部長

蘇聯邦憲法改正 最後的草案完成
內容은十三章으로形成

【哈爾濱發電通】蘇聯政府가 內外政治上의 諸契機에 衝動되어 昨年初 드디어 쏘비에트 民主主義의 徹底擴大를 期하기爲하야 憲法改正에 着手한것은 膨湃하게 起하고잇는 파시즘獨裁에 對한 大衆獲得을 爲한 一大轉向으로 네프政策同樣으로 各方面에서 多大한 興味로써 보고잇던바 去十五日의 스탈린氏를 首班으로한 憲法委員會定例會議에서 草案編纂委員으로부터 提出된 草案을 審議하야 마츰에 最後案을 어덧스므로 近近 全聯邦中央執行委員會에 附議하기로 되엇다 卽最後案十三章內容은 如左하다

第一章 社會制度
第二章 國家制度
第三章 蘇聯國家權力의 最高機關
第四章 聯邦共和國國家權力의最高機關
第五章 蘇聯國家行政機關
第六章 聯邦共和國國家行政機關
第七章 自治共和國國家最高機關
第八章 國家權力의 地方機關
第九章 裁判及 檢事局
第十章 公民의 基本的權利와義務
第十一章 選擧制度
第十二章 國章、國旗、首都
第十三章 憲法改正規定

그런데 同委員會成員은 스탈린、모로토프、쥬바리、부하린、라데크、위신스키ー、쥬다노프、가가노비치、워로시로프、리트비노프、아크로프氏等인데 아크로프氏의病으로 同委員會書記 야코우레프氏가 새로 選出되엿다

議會消息
特別委員會再開
退職積立金法案

【東京電話同盟】二十二日의衆議院退職積立金法案 特別委員會는 午後一時 再開하고 午前에 繼續하야 不穩文書等 取締法案에 關하야

木村正義氏(政友) 人心惑亂의 意義와 實例如何

齋藤警保局長 널니 社會一般人心을 惑亂하는것이오 一部少數者 感情을 惑亂하는것이 아니다 이에 依하여 暴動을 敎唆하고 治安을 害하는것이다

岩村刑事局長 大體 그러하다

木村氏 具體的實例를 들어서 警保局長과의 사이에 實疑를거듭하야

木村氏 旣存法文에서 大體本法에 該當하는것이 十三四種이잇다

木村氏 政黨否認의 文書는 本法에 該當하느냐

齋藤警保局長 이것이 議會政治否認에 至하면 該當한다

이때에 林法相이 發言을 求하야 法案中의『目的으로서』의 意味는 普通行爲가 아니오 特別行爲가 必要하다 例컨대 國家社會를 害함으로써 其事項을 記錄하야 그事項이 客觀的으로보아 不穩하더라도 이에 關한 特別한 行爲가 업스면 本法에 該當치안는다 刑法內亂罪에 말한 朝憲紊亂의 目的으로써 함과 同樣이다

木村氏 그러면 靑年將校等의 말하는바는 本法에 該當치안는 것이 만치안느냐

林法相 最後目的은 國家社會를 爲함이더라도 自體의 行動目的이 本法所定의 것이면 該當한다

木村氏 目的은 主義이오 客觀的手段과는 關係가아니냐

林法相 客觀的으로 들어난 行爲에 關聯하는 主觀心理는 單純한 認識이 아니오 이를 期할 目的이 아니면 안된다

木村氏 目的中에 豫見되지아니한 事實이 이에 關聯하야 惹起된 境遇如何

林法相 治安을 害하는 事實을 認識하고 또 그일의 性質을 認識한것만으로는 該當치안는다 그일을 하고저하야서 안된다

木村氏 다시 實疑를 거듭하므로 一時 速記를 中止하고 法相이 懇談的으로 說明하매

木村氏 『發行責任者』와 出版者의 差異如何

岩村刑事局長 出版法에 所定된 그대로다

木村氏 다시 條文字句와 罰則에 關하야 實疑를 거듭한後

木村氏 本法을 臨時法으로 期限을 附할 意思가업느냐

潮內相 本法의 趣旨는 臨時法이 되게할수 잇스나 期限附로할 意思는업다

齋藤直吉氏(民政) 肅軍을 한다면 怪文書取締의 必要는 업서지지안느냐 軍敎育에 關하야 缺陷은 업느냐

梅津陸軍次官 軍敎育에 關해서는 先般 陸相으로부터 答辯한 바와가티 缺陷은업다 無論 肅軍하면 怪文書取締의 必要가업지안느냐하는 意見에 關해서는 根本的으로는 贊成이나 現在의 社會情勢上으로는 肅軍斷行上으로도 怪文書取締가 必要하다

齋藤氏 軍法會議와 刑은 一般普通裁判의 刑에 比하야 輕하지안느냐

고 軍法會議의 審判裁判組織等에 關하야 質問하엿다 이어서

砂田重政氏(政友) 第一條의 構成要件은 列擧主義의것이냐

岩村刑事局長 人心惑亂은 財界攪亂、軍秩紊亂을 包含하나 이 兩者의 範圍는 다르다

砂田氏 怪文書는 軍人으로부터 나온것이 만흔데 이는 모다 處罰하엿느냐

梅津次官 軍人의 손으로 된것이라고認定되는것은 取調한後에 모다 處分한다

砂田氏 第一條의 目的罪는 證人과달리 擧證이 極히 困難하다 目的잇다는 認定은 人權蹂躪의 危險이 업느냐

라고 他의 實例를 擧하야 警察不信에 關하야 潮內相에게 肉迫하매

潮內相 나는 微力이나마 在任中에는 如斯한不祥事件이 起하지안토록 最全의 努力을하겟다

砂田氏 本法의 趣旨는 出版法軍刑法의 改正으로 達할수업느냐

潮內相 軍事的取締가 必要하기 때문에 이方法을 取하엿다

이때에 寺內陸相이 發言을求하야 齋藤直吉氏의 質問에 對하야 나는 軍人이므로 刑이 輕하고 常人이므로 重하다고한것이 아니다 齋藤君의 論旨에 同感이라고했다 軍人과 常人과의 共犯인 境遇에 裁判管轄을 同一하게할 意圖는 只今 가지지안햇스나 將來는 研究해두겟다

藤田若水氏(政友) 現內閣은 言論自由擁護에 對하야 如何한 생각을 가젓느냐

潮內相 本法案은 現下의 情勢로보아 不得已 實施한것이다

藤田氏 人心惑亂、軍秩紊亂、財界攪亂의 怪文書가 橫行하는 原因은 言論壓迫의 結果가아니냐

潮內相 政府때문에 言論을 制肘하는것은 아니다 非合法的인 것은 充分 取締하겟다

藤田氏 二·二六事件에 伴하는 戒嚴令施行의 結果로 國內國際의 通信電話의 檢閱을行하느냐

賴母木遞相 平時에도 法律에所定된 檢閱은 行한다 戒嚴令施行以後의 것은 言明할수업다

藤田氏 國內通信社의 大合同方針의 目的을 뭇고십다

賴母木遞相 國際聯盟脫退時에 通信不統一에서온 國際的不利益을 痛感한 以來 內外通信의 統一은 急務中의 急務라고認定하고 이促進을 圖한것이다

藤田氏 怪文書橫行이 軍秩을紊亂케하느냐 或은 軍秩紊亂時에 怪文書가 橫行하느냐 現今의 世相으로보아 陸相의 所見如何

寺內陸相 怪文書는 軍秩을紊亂케할 目的으로 橫行하고 잇는것은 事實이다

砂田氏 軍秩과 軍規軍律과의差違如何

大山法務局長 軍秩이라면 軍規軍律보담 좀廣汎한範圍이므로 軍律이라것이 一般人에게 알기쉽다 軍外의 人이 軍의團結을 紊亂케하는것이 軍秩紊亂이오 軍人이 起할境遇에는 軍規軍律의 紊亂이다

이리하야 六時二十分 再次休憩하다

不穩文書法案을 大修正後通過?
『軍秩紊亂』의怪文書만取締乎
民政代議士會서決定

【東京電話電通】民政黨은 二十二日午前十時 院內에 代議士會를 開하고 不穩文書等 取締法案에 關하야 委員會의 經過를 川崎末五郎氏로부터 報告하고 委員會에서는 軍部의 目的에 合致하기爲하야 참으로 怪文書를 取締하도록 最小限度에 局限한 取締法案으로 大修正한後 通過시키기로 하고십다 고 諒解를 求하엿는데 이에對하야 眞鍋勝氏等으로부터 意見을 開陳한다음 結局 이를 承認하고『軍秩紊亂』의 所謂 眞怪文書만을 取締하고 또 이關係條項을 남기기로하고 他條項은 全部 削除한다는 方針으로 當該委員과 院內總務에게 一任하기로 決定하엿다

바元帥歸還한後 伊最高首腦部會議開催
聯盟理事會對策

【羅馬二十一日發同盟】에디오피아總督바드리오元帥는 二十日 아디스아베바出發 本國으로 向하야 歸還의 途에 올랏다 무솔리니首相은 바드리오元帥의 歸還을 기다려 最高首腦部會議를 開催하고 六月十六日의 聯盟理事會開會를 압두고 重要協議를 遂行할것으로 解釋된다 무솔리니首相은 特別理事會의 經緯如何에 依해서는 第二次歐洲大戰을 誘致할 危險이 잇는것을 豫見하고 바드리오元帥와 對策을協議할것으로 解釋된다

時事漫畫 오! 갈곳이 어데 메뇨?

憲法停止七年만에 큐바立憲政治復活
고메즈氏大統領就任

【同盟하바나卄日發】큐바新大統領미게르·마리노·고메즈氏는 廿日正午 하바나에서 盛大한 宣誓式을 擧行하고 正式으로 大統領에 就任하엿다 新大統領은 當年四十七歲、前大統領마히모·고메즈氏의 아들로서 同氏의 就任에 依하야 前臨時大統領호세아·빨네르氏까지 七代二年半의 큐바名物 臨時大統領은 이에 終幕되고 一九二九年헤랄드·마카도將軍의 憲法停止以來 七年만에 비로소 立憲政治가 再現되엿다 고메즈氏는 新任에際하야 큐바를荒無狀態로부터 救出하여내는것이 自己의 使命이라고 말하엿다

伊撤收要請一蹴 佛外務當局도確認

【巴里二十一日發同盟】佛國外務當局은 駐屯軍撤收에 關하야 伊太利政府의 要請을 一蹴하엿다는 旨를 確認하고 二十一日午前 左와如히 言明하엿다

現在데이레다와 植民地部隊百五十名이 駐屯하야 鐵道沿線商舖警備에 當하고잇다 同部隊를 撤收하면 佛國政府는 에디오피아帝國에잇서 伊太利政權을 承諾하는것이 됨으로 佛國政府는 撤兵要請을 拒否하엿다

人事·集會

▲徐椿氏(本社主筆) 講演次二十二日午後三時京城驛發列車로公州向

夕刊後市況 廿二日

◆大阪 短期 氣配◆
大新 七四五〇 (不變)
鐘新 一五二五〇 (三〇高)
日產 七二〇〇 (一〇高)
東新 一三六八〇 (二〇高)
◆橫濱 生糸 後引◆
當限六四二〇 先六六五三〇〇
◆福井 人絹 後引◆
當限五九〇 先限 五七七〇

中央公論
特價·壹圓(送料四錢) 東京 丸ビル 中央公論社(振替東京二四)
六月臨時特大號の威容!!
政局愈々多岐、時局また多難!!茲に本誌は堂々臨時特大號を編み、夫等難問題の一切を提げて世に問ふ。見よこの絶列!!吾等を繞る總ての命題は明知、解讀釋然たり!!
トルストイ最後の日・フェオクリトヴァ
▼安價なる生活安定の觀測……太田正孝
▼不安ファン……里見弴
▼二つの不安……戶坂潤
この生活不安
作品以前の辯
その時代の文學の方向は作家の複雜なる生活と動向だ……尾崎士郎 島木健作 丹羽文雄 武田麟太郞
祇園時代(小說青春の記)……長田幹彥
街の人物評論
▼富田常次郎 ▼吉川武夫 ▼野間淸治 ▼川田順 ▼林髞
★土屋文明
現代の脫稅·鈴木武雄
エチオピアの壞滅·橫田喜三郎
(日記)上田萬年
陸軍事件 議會討論速記錄
▼議會の內部から…加藤勘十
▼寺內陸相と語る…山浦貫一
▼特別議會傍聽記…杉山平助
◇言論の自由……石濱知行
◇議會制度改革論……中野登美雄
特輯 革新議會の總批判
▽今議會は國民の味方か……鈴木安藏
▽寺內陸相の聲明……伊藤正德
▽財政問題を中心として……阿部勇
▽新舊潮流の交錯……蠟山政道
▽軍部と議會……馬場恒吾
全國民的關心と緊張とに忽然たる今次議會の動向を凝視せよ!一度び去りそが面影をー根に殘存するものは何に!?この超非常時的風潮の歸趨は本特輯を得て始めて釋然たり!!
死刑論 木村龜二
死(福士政一)
★
渡歐第一信…武者小路實篤
◇王·錦·武藏山·男女川……彥山光三
◇變態と變質……植松七九郎
◇わが父……中條百合子
(小說)女人禁制·丹羽文雄
(小說)豺狼·石川達三
(小說)破山·北川冬彥
(小說)相剋記·內田百間
◇朝鮮婦人論……朴尙僖
◇ラツセル博士傳……神崎淸
◇戰爭の社會學……堀眞琴
◇何の爲の藝術か……森山啓
源之助一代記·池田大伍(大衆讀物)
近藤重藏……鈴木彥次郎
殘春雜記(移り行く江東の巷に消えそゆく心を殘す筆鋒の淸澄·正に不世出の金文字)……永井荷風
小形カメラは躍る……佐和九郎
詩……津村信夫
原稿募集 生活體驗記(詳細本誌發表)
▼巴里紀行……高濱虛子
▼相撲雜記……水上瀧太郎
◇外蒙古とブリヤート……鳥居龍藏
◇文藝時評……正宗白鳥
◇西歐に於る日本研究……久松潛一
時局に對して志を言ふ
國民的視角に於ける最近の陸軍事件は何と映じたか?その慨嘆を何に見出すか?決死的大論攻
河合榮治郎
◇アインシュタイン敎授の一面……大塚金之助

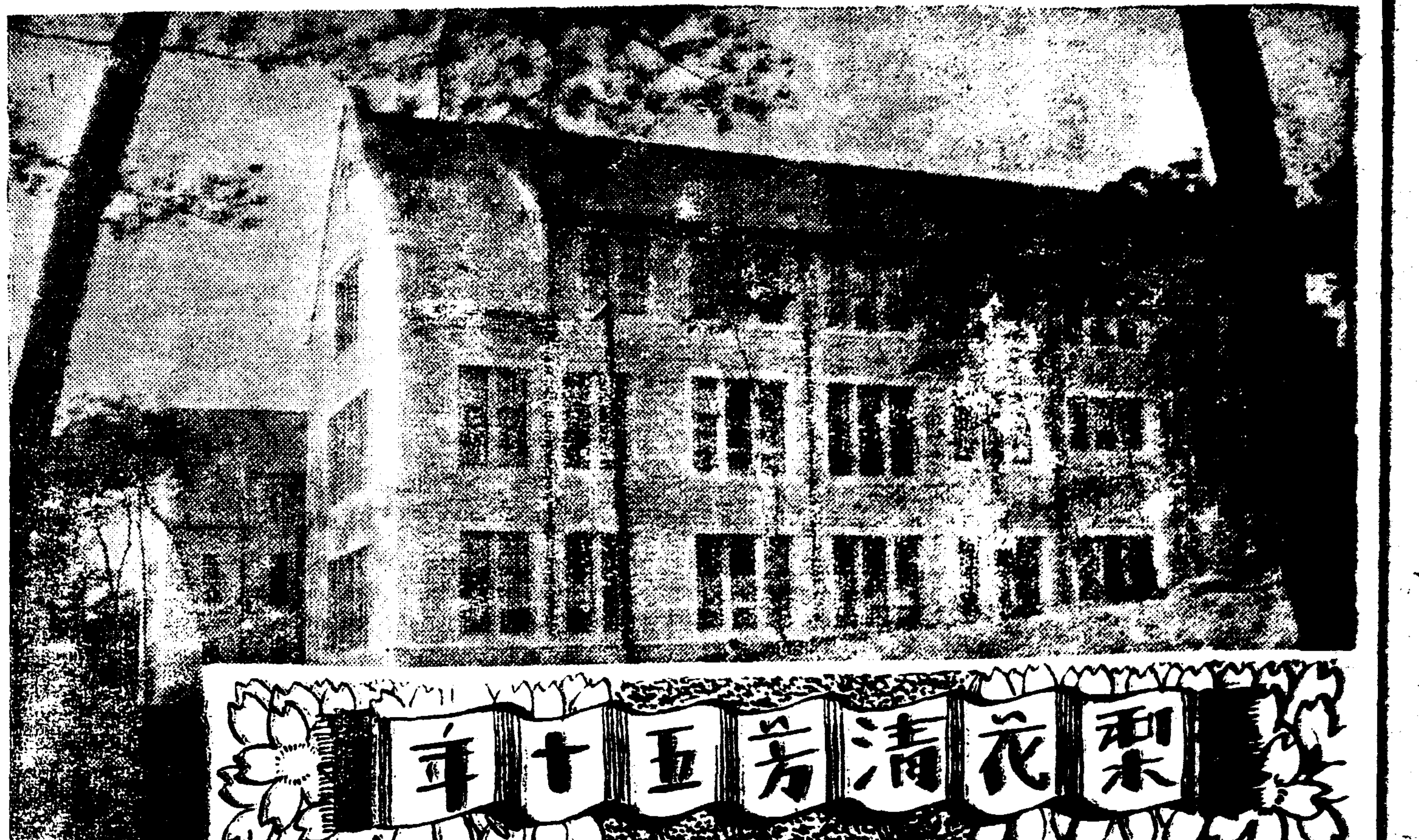

梨花淸芳五十年

(終)

幼稚園부터專門까지 今日에隆運의絶頂!

將來는오즉內容充實을期約할뿐 荊棘헷치고女性先驅者輩出

…한지 이십오년만에 또 중등과 제일회졸업생을 내여보낸 삼년만인 일천구백십년사월에는 대학과(大學科)를 또 새로 설치하게되엿다 교운은 점점 발전하야 벌써 이때부터 오늘날의 굉장한 시설을 가젓다할 이화학교의 튼튼한 기초를 세운것이다 그리고 대학과 설립한지삼년만인 일천구백십이년 오월에는 조선총독부령에따라 종래의 한국정부학부(學部)의 인가를 밧든 학제(學制)를 변경하엿다 따라서 학과에도 종래보다 여러가지로 달리 정하여 가르치지 안흘수업게되엿다 창가도 종래에 부르든 창가는 부르지못하게되엿다 운동으로는 체조를 배우게때문에 세상사람들에게 별별 흉을 잡히든것도 옛이야기거리가되고 일천구백십삼년에는『빼스켓뽈』과『테니스』의 처음 경기(競技)도 잇게되엿다 『테니스』에 관련하야 한가지 우수운 이야기거리가 잇다 죽은『아펜셀라』씨가 그의 자녀를 데리고『테니스』를 하고잇는것을 어떤 조선사람 한분이 보고서 서양사람은 자긔자식들과 자랑을 …학교 엿스나 동방례의엿는 나라사람으로 어찌 서양사람에게 자식을 맛겨 공부를 시킬수 잇느냐하고 서적교육을 더욱이 반대한 일도 잇섯다한다

◇

보통과 고등과 중등과 대학과등 각과가 구비한 이학교에서는 다시 한거름 더 나아가서 일천구백십사년 에는 유치원을 새로설치하고 학교에입학하기전에 부모슬하에서 보채고잇는 어린아이들을 모집하야 보육하기 서작하엿다 또 이해삼월에는 조선에서는 처음으로 학이라는 일홈을 띈 이학교의 대학과 제일회졸업식을 거행하엿다 처녀들의 드레머리우에서 각모자를 쓰고『까운』(졸업례복)을 입고 기쁨의졸업식을 한것이다 이때 이졸업생들이야 말로 의기양양하야 길에 거리 다닐때에도 여간한남자는 눈아래 내려다보이고 우리녀자도이만하면 당당하다는 자세로 뽑낼만큼 되엿든것이다 일천구백십오년에는 현재 리화녀자고등보통학교집에 락성되고 체육의로 체육실(體育室)도 설치하엿다 일천구백십륙년에 조선교육령(朝鮮教育令)의 규정에 따라 고등보통학교는 사년(중등과에는 사년)보통학교는 사년(종래에는 …)으로 …종래의 그학교를 고등보통학교와 보통학교로 명칭을 곳치고 일천구백이십년에는 … 이미 유치원을 설치하엿는데

현교장 아펜셀라·애리스 녀사

그유치원교육을 할교사 즉오늘날의 보모(保姆)를 양성할 필요가 도생겻다 그래서 일천구백이십일년 에는 유치원 사범과교사(師範科校舍)를 신축하엿다 그것이 오늘에 리화보육학교가되엿것이다 일천구백이십여년 시월에는 현재 리화전문학교 교장으로 잇는『아펜셀라』씨가 리화학당장(堂長)으로취임하엿다 그리하야 오늘 까지열다섯해동안 한결가티 봉직바처 학교를 보아오게되엿것이다『아펜셀라』씨가 취임하자 이때만에 대학과교실과 긔숙사와『프라이관』(館)도 신축 락성되엿다 그것이 작년까지 리화전문학교가 거기서엿든 그집과 긔숙사에다 일천구백이십오년에는 또 조선교육령규정에 따라 대학과와 대학예과(豫科)를 고처 리화녀자전문학교라고 일홈을 짓고 문과(文科)와음악과(音樂科)를 두엇스며 그뒤 일천구백…년에는 가사과(家事科)도 새로설치하엿다

◇

일천구백이십칠년 … 문학교로 변경되든 첫졸업식을 거행하엿는데 졸업생은 문과에 여덜명과 음악과에 세명으로모다 열한명이엿다 이학교졸업한 이들의 명부를추어보건대 배인덕(裵仁德)씨는 대학과 제이회 김활란(金活蘭)씨는 제오회 윤성덕(尹聖德)씨는 제팔회 황애시덕(黃愛施德)씨는 제십회 졸업생들이며 현덕신(玄德信) 차사백(車士百) 박승호(朴承浩)씨는 중등과의 졸업생들이다 리화보육학교가 신촌(新村)에화려한 새교사를지어 작년에 옴겨간 뒤로는 세상사람이 다잘알고 잇는바이므로 여기에 더자세히 소개할 필요도 업다 이학교출신으로 외지에 유학하야 학위(學位)를 어든사람은 미국박사인명과 미국마사가 아홉명이며 … 도 동양에나 뇌다 이글을 마치면서 마즈막으로 리화학교와 교가(校歌)나 한번 불러 리화학교를 축복하겟다.

한계절 봄바람에
피여난 우리
생명이 아름 답고
리화라 섯네
거륵한 노래
곱게도 나나
…화원안에
천국에 예랑
리화리화 우리리화
진선미의 우리리화
배향긔 멀리 퍼처라
아!! 우리 리화
(이상은 리화전문학교교가)

한줄기 새빗에
빗에 베처나
무궁화 동산에
첫봄이 왓도다
교목에 싹돗아
꼿이 피니
생명에 아름답
리화라 섯네
아! 우리리화
아름다운 이름
함께 노래하자
아!! 리화 만만세
우리리화
(이상은 리화 고등보통학교교가)

(사진은 현교사의 위관)

—(끗)—

明年부터十個年間 每年廿學級式增設

年年二六萬名式느는學齡兒童을收容할 京城府廿五公普擴充案內容

년래의 숙제인 시내보통학교입학난의 해결과병행하야 명년부터 실시할 총독부의 제이차보통학교 교육확충안에 의하시내 보통학교 증설계획에 대한것은 그동안 경성부 학무과에서 립안되야 재간에도 제이부교육부회원과 간담회를좀교 대략토의를하고 이십이일 오후에다시 최후적 간담회에서 원안에대한 경성부로서의 확정안을 세우게 되엿다 그리하야 그안은 곳도청에 제출해야 승인을 어든후 는곳 실시준비에 착수케될것이로 대체는 원안야 그대로 실시되리라고 관측되는데 그안은 잔월에도 약간 보도한바 잇섯거니와 그내용에 의하면 종래에는 매년일학년 세학급식 증설하야 아동수효로는 이백이십여명식을 더수용하여 오기로되엿든 것을 이번에는 명년부터 십개년을 앞두고 일학년을 매년 이십학급식 증설하야 약일천사백 팔십명식 더 수용하자는것이다 그러케하야 매년일학년만 이십학급식 늘려 나간다면 초년도에는 이십학급 다음해에는 사십사학급 그다음해는 륙십학급 팔십 백학급의등 차차로 십년후에는 일학년만 이백학급을 더신설하자는것이다 즉 현재의 일학년수용력은 이십오개보통학교에 오천이백명가량밧게 안되는것을 명년에는 이십학급에대하야 일천사백팔십명을 더수용케될것임으로 륙천륙백팔십명가량 모집케될터이다 이가티하여 매년이십학급식 증설한다고해도 현재의 학령아동 약 륙만명이 매년이 늘어가는데비하면 입학난의 근본적 해결을 도저하 바랄수업는상태이다 그런데 이가튼보통학교증설에대한 경비의 팽창은 어떠케하느냐하는것은 일전에도 보도한바와가티 교육비로 부과되여잇는호별세부과세를 현재의세율에서 다시 일할오분가량 올리는동시에 국고보조나 도비보조이외의 부족은 과채(起債)를 하기로 안의결정을보앗다

公普校生學父兄의 負擔輕減을要望

昨日京城府第二教育部會에서

連發한不祥事의 對策도質問

별항, 이십이일오후 경성부 제이교육부회의 보통학교확충에관한 간담회가끗난뒤에 최근신문지상에 보도된 시내아현(阿峴)보통학교선생이 아동을구타한 사건과 주교(舟橋)보통학교에서 신발장만들것이라고 일학년아동 학부형에게 오원이상의 과부금을청구한사건에 관하야도 부협의원으로부터 부당국과 설명을 요구하야 그호장과를 청취하고 금후 각별한 주의를하야 그런일이다시는업도록 하는동시에 현재발생한 사건에대한 처리도 유감업시 하여달라는 의견을말하여 당국의 설명은

一、아현학교에서 선생이 아동을 때리어 혼도하엿다는점은 조사하고 문제의 전말(顚末)을 혼도를 불러서 십분주의를주고 다시 학교장에게도 각별한 주의가잇기를 요구하엿고 아직처치여하는 학무과장도중도는 결정한바업고

一、주교보통학교에서 신발장만들기위하야 오원이상의 과부를 일학년부형에게 청구하엿다는것은 온당치못함으로 당장 중지케하엿고 여러문제때문에 학교후원회측과 학교당국간에 새이가 조치못해진점은 아직원만히 해결되지아헛는데 후원회는 학교를위하여 한쓰는기관임으로 학교당국이부터 후원회와 협력하도록 후원회측에 십분량해를 구하라고 명하엿다고하엿다 이에 부회원측으로서는 학부형의 부담을 경하게하여야 한다는것은 총독부이하 당국의 중요한방침이 되여잇스니 학교당국은 물론 후원회측으로서도 과부금 기타의 학부형 부담을 적게하도록 학교당국은 각학교를 통하며 지도감독하야 일반학부형측의 불만이 업도록할바이라는의견을 말한바잇섯다

全南共濟會基金으로 十萬圓寄附募集

孤兒保育과養老事業

전남광주(光州)에 잇는 전남공제회(全南共濟會)에서는 이번에 그회기금(基金)으로 위선십만원을 모집하기로되야 당국자들은 전남각지방으로 도라다니며방금 모집에 분망중인데 벌서 이만오천원가량 긔부가 드러와서이 상태로가면 머지안하야 예정한 십만원을 돌파하리라는바 뜻잇는분들은 속속이사업을 위하야과 부하여주기를 바란다고한다 이 공제회는 소화삼년(昭和三年)에창립하야이래고아(孤兒)와 유기아(遺棄兒)부랑아(浮浪兒)와 부양할사람업는 륙십오세이상의 로쇠자(老衰者)를구호하야 공제사업에 매농할써온회로서 현재에도 고아예수용하야 수용구호하는중인데 그들에게는 년령에따라 적당한보통교육을식하고 또자갑도 짜게하고 조화상자도만들게하며 손쉬운농사일도가르키여 그들에게 근로정신을 교양하여오는터로 상당히 조흔성적을어더고잇다한다 (사진은 전남공제회의 현재건물)

彈丸列車試運 往復모다成功

경성에서 부산까지 여섯시간반에 주파하기에 성공한 탄환렬차의 시험차는 이십이일 오전열시삼십분경각에 부산을떠나서 경성을 향하엿는데 도중 대구 대전의 두정거장을 모다 정한시간에 통과하고 오후다섯시경 경성역에 도착하야 경부간왕복을 모다 여섯시반에 주파하야 성공하엿다

麻布線電車區域 撤廢運動益猛烈

廿三日午后에도代表會合

마포선(麻浦線)의 전차구역 철폐운동은 루보한바와가티 그동안 계속하야 맹렬한긔세를 보이고 잇는데 금이십삼일 오후 여덜시반에는 시내 신공덕정(新孔德町)의 룡일양조소(龍一釀造所)에 부근정민대표가 참집하야 최후의 협의를한후 우선 경성전긔회사를 방문교섭하야 그결과를보고서 다시주민대회를열고 교섭경과를 보고한후 최후의결의를하야 관계당국에 진정할터이라한다

通帳을훔처 大金을橫領

犯人은行方不明

이십이일 오전여덜시 인천부빈정(仁川府濱町)사십번지 리소순(李少順)의집에 가든부 화정(花町)일정목 사십번지 시취인치(矢吹眞吹)(二○)가 드러가서 그집사람 몰으게 장농속을 뒤저가지고 이천삼백원이 예금되여잇는 특별당좌예금통장(特別當座預金通帳)과 도장을 훔처내여 그길로 이천여백원을 차저내가지고 어데로 자취를 감추어버렷다해서 어보고를 바든 인천서(仁川署)에서는 물론 리집각경찰에서는 그의 간곳을 찻든중이라한다

白晝、馬場町路上에서 칼로 배를 찔리워 昏倒

길이세"센치"로腹膜에到達하는重傷、入院

꾸여준돈四圓달라다가逢變

취해썻든돈 갑흐라는 사람에게 돈은갑지도안코 도리혀칼로배를 찔너 혼도케하고 도망한 흉악한 채무자의 연출한참극이 백주대낫에 시내마장정(馬場町)큰거리우에서 폭발하엿다—시내룡두정(龍頭町)이백이십사번지 라정석(李鼎石)(三○)은 지난 이십일정오쯤되여 마장정(馬場町)큰길거리에서 김모(金某)(三○)라는자에게 주머니칼로 배를찔니여 길우에혼도된것을 부근사람들이 부근병원(病院)에 담어와응급수당을맛고 개복수술(開腹手術)까지 하엿스나 생명이 위독하다고한다 이제그내용을드러매 전긔리는 작년해 섯달까지 시내안국정(安國町)에잇는모"풋볼"제조소에 직공으로 다니는 동안에 전긔가해자인 김모와알고 이를도모는든 김모를알게되엿다하며 그후맛다는 적마다돌라마는 당연히 권리다못한 피해자는 작년동지달에 그에게현금사원을 취해주엇스나 일정한주소와 직업이업시 방랑하든 그를 한번헤여진 후에는 도모지 맛날수가업서 은근히찻고잇든차에"원수는외나무다리에서 맛난다"는격으로 그날은 전긔와가티 지나이십일 정오쯤되여시내 마장정(馬場町)큰길에서 또하게 맛나게되자 피해자인 정긔자는 인사도 변변히끗나기전에 취해썻든 돈을내라고하니 김모는닷자고자로 주머니칼을 끄집어내여 길이가 세"센치"로 복막(腹膜)에까지 달하는 중상을입히고 길우에 쓰러지는것을보고 나서는 유유히 어데론지자취를 감추어버린것이라한다

運動第一

平壤蹴球大會 第二日午後成績

【平壤支局電話】平壤每日新聞主催의 第十一回全鮮蹴球大會第二日의 二十二日午前十時부터 平壤箕林里公設運動場에서 開會하엿는데 午後六時까지의 準決勝戰成績은 다음과갓다

小學團準決勝
萬世普校……中和公普(棄權)

中學團準決勝
崇中1……0光成

實業團準決勝
木工組合1……0崇實

靑年團準決勝
商業2……0平壤聯
崇專4……2平實

實業庭球第十一日 殖銀、總府各勝

遞信과朝鐵惜敗

京城實業庭球리—그第十一日의 總督府對朝鮮殖銀戰(殖銀球場)과 總遞對遞信戰(朝鐵球場)은 廿二日午後四時半부터열린바 總督府軍及殖銀軍에 各勝하엿다 그리고今二十三日에는 殖銀군=드에서 五戰五勝의全勝軍으로써 首位를차지한 專賣局對五戰四勝一敗의 殖銀軍과의 一大決戰이 열릴터이다

【殖銀】勝 【總府】勝 【遞信】

第一라운드
×(稻田 石田)1…4(張吉福 車應烈)○
×(城戶 下田)0…4(柳 太龍)○
×(橫庄 田同)2…4(金鍾 朝)○
×(岩尾 谷)棄(李 應)○
○(中加 川藤)4…2(所 崔昌斗)×

第二라운드
×(中加 川藤)3…4(張吉福 車應烈)○

【遞信】 【朝鐵】

第一라운드
×(金乙 長)0…4(李鍾 田)○
○(朴源 秋山)4…1(金應 小川)×
×(千秀 張甲)1…4(朴鍾 大友)○
×(古井 屋上)1…4(鈴元 大奎)○
○(鄭士 渡邊)4…2(孫 星)×

第二라운드
○(朴源 秋山)4…3(李鍾 松田)×
○(鄭士 渡邊)4…3(朴鍾 大友)×

第三라운드
○(朴源 秋山)4…3(鈴元 大奎)×
(鄭士 渡邊)不戰

現在十一日 實業庭球

順位		比率
1	專賣	1.000
2	殖銀	0.800
3	總府	0.666
5	遞信	0.400
4	遞道	0.600
7	府廳	0.200
6	商銀	0.333
8	朝銀	0.000

今日의運動

▲卓球=第四回全朝鮮女子卓球大會 午後一時 鍾路中央基督教青年會
▲野球=春季實業리—그第八日 遞信對京電(午後一時半) 府廳對鐵道(午後四時半)以上龍山球場
◇大學高專野球大會 醫專對高工(零時半)高農對法專(午後四時)以上京城運動場
▲庭球=春季實業리—그第十二日 午後二時 府廳對商銀(朝銀코—트) 殖銀對專賣(殖銀코—트)
▲射擊=第九回全朝鮮射擊大會 午後二時 三越後庭

肥滿劑 … 小川藥房

利金만흔 有望한商品 … 東京下谷區 … 伊藤萬藏商店

好評業 … 本舖

カメヤ旗店 京城黃金町五丁目 旗 カタログ進呈 國旗 萬國旗 校旗 優勝旗 會旗 商業旗 組旗

時計 大廉賣 (商報進呈) 新義州初音町 合名會社 三一洋行

河東漁業組合組合長 金守泓 謹選

고무신은거북선 京城東大門外崇仁町 고무工業社 電光一一五九

開城 珊篤尼涅菓子 (산도니녜과자) 岩崎大海堂 セメンシ東菓子

皮膚 チャージ ◎顔面手足거츠름皸裂무좀股間습증 ◎근질근질한皮膚病에 특히 잘듯습니다

藥 御問屋 株式會社 新井藥房 京城南大門通二丁目 電本 二、〇九四 一〇六八 振替京城一六 營業案內

花香보다좋은 香이 나는말 ラ・ランポマード

東洋劇場 五月二十一日부터 晝夜二回 … 新劇 女軍太平記 正劇 名判官 …

東洋劇場 五月二十二日부터 … 특별 『품페이 最後의日』 RKO 超特作 名馬物語 淚の渡り鳥 … 團成社 … 優美館 … 朝鮮劇場

瓦家二棟을 慈善會에 寄附

【仁川】 인천공세민의구제와 고아의구조기관으로 유일무이한기관으로서 이십여년간이나 경영하야오든 자선회에서는 동회수기관인 계수(桂樹)공장의 부속창고를 증축하고자 운동중이든바 인천부에서는 지난이십일부회석상에서 화장장(火葬場)과 도수장(屠獸場)의 구건물이동을 동회에 무상기부키로 결의하얏다한다

仁川朝鮮人戶別稅

每戶平均 二圓餘增稅

今番에新規로된 課稅가百三十餘戶

府民의非難이藉藉

【仁川】 일반세민의경제력은 날마다 피폐하야가는반면에 부담만과중하야지는것은 부세뿐이다 이에인천부 금년도 호별세(戶別稅)부가총표를보면 매호의 호별세가 일본내지인은일호에 일원오십칠전팔리가증가되얏스나 조선인은 매호에 이원십이전구리나 증가되얏다 이로인하야 방금 부회에서도 심의중에잇어 그귀추가 가장주목되는바라한다 호별등급(等級)을작년에는 오십이등까지 분하야 잇든것을 금년에는 일백이십등에 분하얏스나 금년의 일백십가를 보이지안코 잇스나 증가팔등에해당함으로 결국은 작년까지 부과되지아니하얏든 사람에게까지 일백십구 이상의 등급으로 부과하게된다하며 최하일백이십등이 년삼백원 소득자에해당함으로 일반공세민층의부과가 격증한형편으로 일본내지인부섭인 조선인이 일백삼십명의 증가를 보게되야 그비란이적지안타는데 액면의증가를본다면 팔십칠명여상은 작년보다 최고칠할의 증가를보이고 잇다 그이하는 액면으로서는 별반증가를 보이지안코 잇스나 증가인원은 일백삼십구인의 증가를 보이고잇다는데 자세한것은 다음과갓다한다

	全額	人員	一戶當平均
第一部 戶別稅	錢	人	圓
今年	[illegible]	[illegible]	[illegible]
前年	[illegible]	[illegible]	[illegible]
第二部			
今年	[illegible]	[illegible]	[illegible]
昨年	[illegible]	[illegible]	[illegible]

水面部分은完成

陸橋工事만남은廣津橋

【纛島】 시외고양군 뚝도면광장리(高陽郡纛島面廣壯里)에 가설중인 광진교(廣津橋)가 금년팔월말경까지에는 준공되리라함은 본보에 이미보도한바어니와 이다리가설공사중에는 수십명의사상자를 내인 어다리는 물우로놋는 부분은 근일에 완전히 손을떼고 지금부터는 륙교만이 남어잇스므로 작업에도 무한이 편리케되엿다 그준공역시 예상이외로 빠르리라는데 지금까지도 도선통행으로 불편을 늣기고잇든 경성(京城)을 필두로 광주、리천、충주、여주、원주 강릉(廣州、利川、忠州、驪州、原州 江陵)방면의 교통이 편리하여지는동시 물화교환의 신속과 교통발전은 말할필요도 업는사실이라 연로의수십만주민과 상업자는물론 직접리해관계를갓고 잇는교통업자들은 일각이 삼추가티 손꼽아고대하고잇다한다

廣壯里大發展

市內實業家들어進出

【纛島】 이광장교의가설과함께 광장리(廣壯里)는 비약적발전을보게되여 삼년전만해도 일원미만가튼토지가 지금에는 매평이 십이원에도 팔지아는산과 밧이잇다 그러나 경성부에서는 수원지를 설치하게되여 토지를매수하려는중이나 칠십전이상으로 일원팔십전이란 헐가로 매수하려하므로 일반지주는 이에불응하야 그문제의 귀결은 세인의주목을 끌고잇는데 근일에와서는뚝도리우현(李禹玄)씨와중남모부호의소유산을 한평에 오십전、삼십전씩에 매수를 하려다가 거절을 당하엿다고한다 그런데이광장리의 발전상을보면 벌써이호로 시내동대문시장(東大門市場)곡물상으로 굴지하는 최의재(崔義在)씨가 광진교부근에 수천평토지를 사가지고 시외로서는 잘보지못할만치 거대한 창고를짓고 곡물과 목재의 도매와 산매를하는외에 청진정(淸進町)에사는 부호김동연씨등 시내에잇는 부호들의 진출이점종하는 한편으로 경성전기회사에서는 전긔를가설하는등 각방면의활약이 막측하다한다

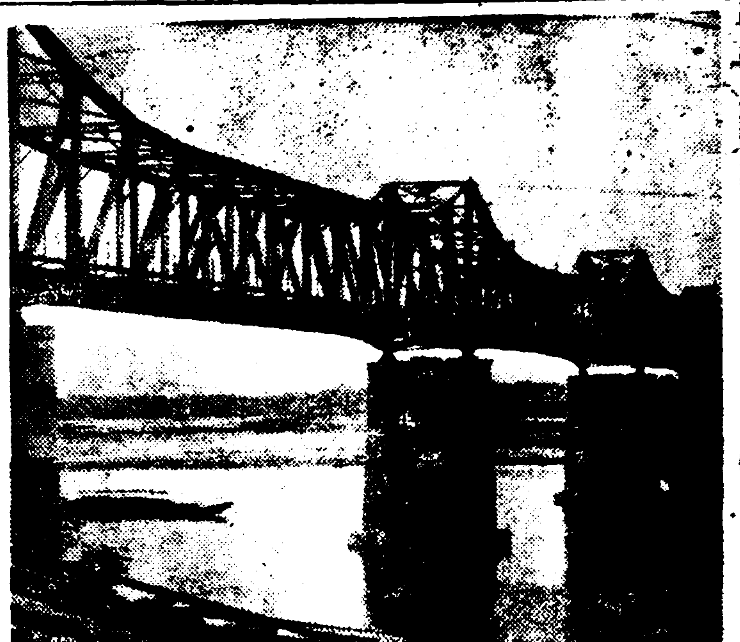

(사진은 준공되여가는 광진교)

渡船直營撤廢

面은大打擊

二萬餘圓의歲入減

【纛島】 광진교의 준공과함께 즉 광장리 도선장(渡船場)은 뚝도면영(纛島面營)으로 경영해오든 것으로 작년일개년 수입통계는 이만이천일백오십원인데 그면의 일개년간의 살림사리를 하는세입금(歲入金)의 총계는 사만팔천여원으로 세입금의 약반액은 도선장수입으로 보충해왓슬뿐만아니라 올해변 대수해로 면기본재산금으로 칠천원 잇든것을 절반을 담당해왓든 재원일뿐아니라 지금뚝도면의 기본재산현금은 사만원이란 거액을 저축하야 도시인근면으로서의 재산상손색이 업섯다고한다 그런데 홍진비래의 격으로 광진교가준공되는날이면 그면에 잇서서큰 재원이든것이 자연소멸될뿐외라 설상가상으로 상부명령에따라교량가설비로 이만오천원을 기부하게되엿슴으로 동면사무소에서는 할수업시 작년도부터 면내 이천오백여호에 대하야 평균 삼십전씩 증세부과를하야 다소 보충하는중이나 원체 면당국으로서는 막대한재원을 엇는지라 명년도부터의 재원보충할 연출이 막연하야우수중에잇다한다

遲遲한總代選擧

銓衡委員會無期延期

부행정(府行政)의 실행기관으로서 위생시설(衛生施設)기타 여러가지 문제에관하야 중요한역할을 가지고잇는 정회(町會)를 하로밧비 설치하야 달나는것은 새로 편입된 부역주민(府域住民)의 공통된 요구로서 경성부에서는 얼마전부터 장차 신부역에 설치될 칠십오개정회 준비위원(新府域町會設置準備委員)을 전형중이든바 이지음곳마치고 오는 이십륙일 오후세시 부터 부민관(府民館)에서 정식으로 설치준비사항타합회(設置準備事項打合會)를 열예정이든바 어성일일의 인사이동에 부윤이 갈리게되고 무기연기가 되엿다하며 아마도 신부윤이취임한후라야 될것이니 래월에야 열게될것이라고한다

梨泰院墓地慰靈祭

【京南】 리태원 공동묘지(梨泰[illegible]

六七年前古車使用

京東線事故頻發

長時間延着과 運轉中止는例事

沿線住民의非難高調

【水原】 수원(水原)과려주(驪州)간에 교통운수를 독점하고 잇는 경동철도(京東鐵道)는 궤도차의 고장으로인하야 렬차의연착이 거이날마다 잇고 심한경우에는 렬차의 운전을중지하는 때까지 잇서 그로인하야 시간과 경제상불소한 손해를 일반사회에 끼치고 잇든니 다시지난오월십칠일 오전일곱시 본 수원발려주행렬차는 유산(柳山)역부근에서 고장으로 운전이 불능하게 되여 오도가도못하고 잇슴으로 역시이붓수원발려주행렬차도 유산역에 와서한시수십분이지나도록 근근이 고장렬차를 견인하고 리천역에 도착하엿다고한다 그로인하야 리천려주간의 제일렬차와 려주수원간의 제일렬차는 운전을중지가 되엿다하며 뒤늣게 나마자동차로 리천까지 승객을 수송하엿는데 그날은 마침리천장날이엿스므로 일대혼잡을 면치못하엿다는데 고장원인은 헐은긔계를 벌서륙칠년간이나 사용하든 그냥사용함이라하며 일반사회에서는 교통도덕을 무시하는경동철도당국에 비난의 소리가자못 놉다고한다

(前略) 에서 (일부판독불능) 여러가지 문제 ... 사실에 업숙히 거절하엿다

방석抑賣를團束

市內各劇場弊端續出

내 각극장 영화관에는 모다 내객을위하야 『방석』설비가잇서 『써-비스』하고잇는데 이에대하야 근일관객의비난이 만타고한다 즉 관객의 『써-비스』를 위한 방석설비가 도로혀 관객에게대한 불편을주기게 하는 것으로 이제그폐단을들면 첫재 청구하지도안흔 방석을가지고 와서 체면상 할수업시 방석을 강제적으로 사는때가만코 둘재로 한개에 오전씩 바든으로 잔돈이업슬때에는 뽀이가 부정한행위를하야 거스럼돈을 가저안오고 그만떼먹는 폐해가잇고 셋재로 『카바-』를 자조 세탁안함으로 비위생적이라는 여러점을 지적하고잇는데 본정서에서는 이에대하야 상당한 처분이 잇스리라한다

危險한接客業者

전염병예방을 목적으로 지난십일부터 이십삼일까지 시내각서에서는 음식점영업자 리발업자 등 접객(接客)업자에 건강진단을하얏다 서대문서관내의 팔백사십륙명중 다음과가튼 리병자(罹病者)를 발견하얏다

▲안질(眼疾)이 이십사명이 나되고 ▲호흡기계통환자가 마흔두명이 나되는데 그중에는 『과판지』(氣管支)가다섯명 『폐첨(肺尖)가다루』가 아홉명이나 된다고한다

"인테리"女性이

夜半에投井自殺

【仁川】 중년녀의 투정자살=지난십구일 오전한시경 부천군(富川郡)소사면(素砂面)고척리(高尺里)이백륙십이번지압 공동우물에 년령이 약삼십세가량되야보이는 『인테리』풍의 녀자의 시체가 떠잇는것을 부근주민이발견하고 그시체를 수색한 결과 그의품중에는 경성(京城)관훈정(寬勳町)림순기(林順基)방에사는 자기동생의 남편에게 알니여달나는 유서가잇섯다는데 주민들의 전하는말에 의하면 일정한곳이업시 부근일대를 사오일전부터배회하얏다하며 유서의 필치가능난한것을보아 『인테리』녀성인듯하다는데 신원은 아즉판명되지 아니하얏다한다

東大門署管內

腸窒扶斯豫防注射

시내동대문서(東大門署)관내에 속하는구시역(舊市域)에서는그 제일회 장질부사 예방주사(豫防注射)를 작이십일일부터 시작하야인의정(仁義町) 종로사정목(鍾路四町目)례지정일부(禮智町一部) 원남정(苑南町) 련지정(蓮池町) 련건정(蓮建町) 혜화정(惠化町)동숭정일부(東崇町一部) 외명륜정(明倫町全部)는 이십일일에 마치고 남어지구역은 다음과가티 실시한다고한다

五月廿二日自午前九時至午後六時
忠信町全部 孝悌町全部
梨花町全部 東崇町一部 蓮建町一部 中央試驗場裏空地

同 上
鍾路五丁目全部 禮智町一部 東大門市場東門前廣場

五月廿三日自午前九時至午後六時
鍾路六丁目全部 昌信町一部
崇仁町全部 昌信町一部 家畜市場內

第二回
五月二十八日 自午前九時 至午後六時
仁義町全部 鍾路四丁目全部 禮智町一部 東大門署構內
苑南町全部 苑南町十字路廣場
蓮池町全部 蓮建町一部 蓮池町一七七番地前
惠化町全部 東崇町一部 明倫町四丁目全部 東崇町一部

五月廿九日自午前九時至午後六時
明倫町一、二、三丁目全部 [illegible]
梨花町全部 東崇町一部 蓮建
忠信町全部 孝悌町全部 忠信 梨花學院內

五月三十日自午前九時至午後六時
鍾路五丁目全部 禮智町一部 東大門市場東門前廣場
鍾路六丁目全部 昌信町一部 東
崇仁町全部 昌信町一部 家畜市場內

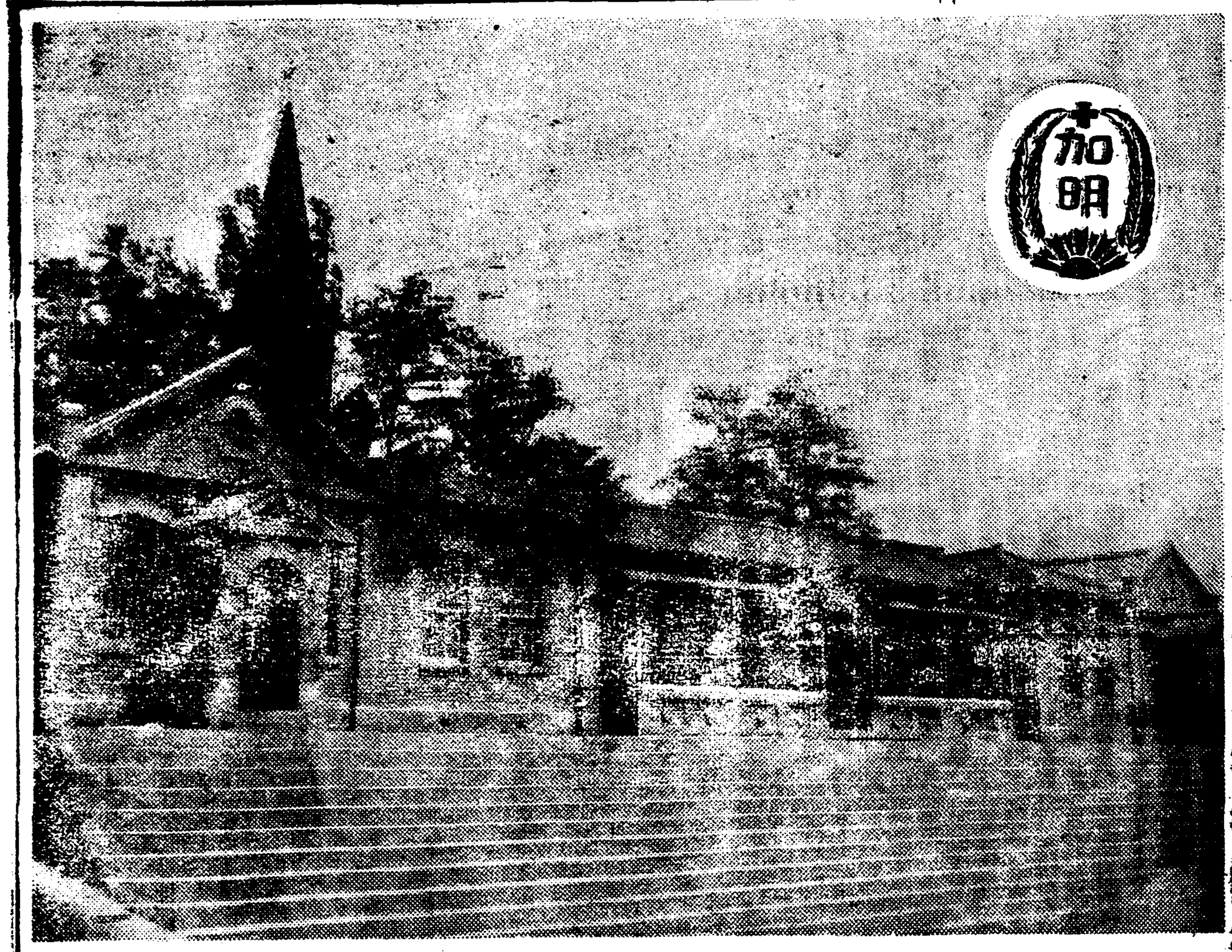

十字架聖塔아래

四十年빗난歷史

자게를알자! 부즈런하자!

藥峴서 울려오는 두개標語

加明普通學校篇

서부(西部)에서 가장오랜 력사를가진 가명(加明)보통학교를차저 중림정(中林町)에서 폭쓰는를 버리고 서쪽골목지대로 발을옴기엿다

고풍식고딕키로 솟게가라면 엄하한 여백군일대에는 남대문밧네거리시장(魚市場)지관함 각종고무공장 등을 중심으로 하는 폭주하는 인마의왕래로 크아멀로 홍진마장이란 문자그대로의 전경을 보이고잇다 이외가튼 떠들석한 분위기에 불과한 엄한듯시 오월의 신록에쌔인 푸른언덕우에 노피소슨 그자이 바로 약현천주교당(藥峴天主敎堂)이다 이 두린 풍속에 고색이창연한 두채의 양관이 고요히 자리잡고잇다──

×……×

우리의 사학계(私學界)가 대체로 고난의길을 밟어스며 현재에도 그길을 것고잇는 학교가 만흔데도 불구하고 이학교만은 사십여년간 살림사리는 그리 풍족치는 못햇슬망정 순조로운 발전을 계속하여 왓다한다

서력일천팔백구십오년에 약현천주교당 정신부(P.O.Doucet)가 한개서당을 설립하야 칠여년을 계속하여오다가 후에 명신(明新)학교로 인가를어덧고 일천구백륙년에는 가명(加明)학교를 설립하엿다가 일천구백이십년에 남녀학교를 병합하야 사립가명학교로하고 일천구백이십칠년에는 보통학교로 승격하야 오늘에 이르럿다 동교가 오날의 면목을 이르도록 전력한 초설립자인정신부와 그뒤를이은 원신부(P.Villemot)와 김신부(金神父)의 노력과 현교장 박영조(朴永祚)씨의 십칠년간에 궁한헌신적노력의결과라한다 현재생도 가로는 두학급 선생님 열세분과 남녀생도 칠백여명이 잇스며 그외에 부녀자야학으로 유치원 두학급이 잇는데 일백삼십명이 잇다한다

×……×

학교장과 교무주임 정창환(鄭昌煥)선생님의 안내로 말슴을 들으며 최선생이온 후 한말슴에 자못처럼한말슴에 『아시다싶히 우리학교아동은빈한한 가정자제가만코 학교재정가그리 넉넉치못한 살림사리이니까 『자긔를알자! 부지런하자!』 라는 『교훈』을 지켜 착한사람이 되자! 『우리는 착함』 향양 아동들에 머리에 김히깁히 너허주십니다 그리고 직원들도 원시학한하야 오월의가명의가명을 좀더빗나게하자는노력을 하기위하야 『쁘루─노래』를 마지막으로 제작(製作)선생의 지으신 우리교가는 마동의노래요 곳 우리들의 행진곡이니다 노래의마음과 가를 보며주십니다

리의가명
아 사랑하다 가명 우리의가명 우리들의 자랑은이가명뿐일세 부한사회바위든 날 어루만저고 관악에 피는꽃송명 글호스렴도네 가명 가명 가명 우리의가명 가명 가명 가명 우리의가명
아 새학들하다 가명 우리의가명 우리들의 자랑은 예가명뿐일세 찬란한녯문화의 여진또를배다 흘르는 노들물에 길이노를저어 가명 가명 가명 우리의가명 가명 가명 가명 우리의가명

이 노래는 월요일마다 조회가 꼿나면 직원과 아동들의 부르게 뫼다고 나는 이노래가 가저오는 그윽한여운을 마음것하며 차저보며 지나간 몃해에 그리운 어린이시절로 마음은 것잡을수업시 따라갓다

이학교가 종교적색채를민 것은 사실이나 근번 김정평(金正平)씨 선생의 진력으로 체조회라든가 영그회 그리고 녀자부의 롤동유희가 뒤를이어 계속되는등 다른 종교계통학교에서는 보지어려운 자유롭고 명랑한기분을 운동장에서 늣길수잇는 아동들에서 차즐수잇섯다

×

어린선생게 하직하고 도라오든나는 학교를한번도라보앗다 종용우에 십자가에는 서운(瑞雲)이서리였다 가명 가명! 떠오떠오 밝어지리어라!

(사진은 가명보통학교의 전경)

淋疾藥

림 질 약

淋疾患者에 엇더한藥이 第一조흔가?

이것은內務省大臣을會長으로하고、醫學界의最高權威者十六名을委員으로하야 [illegible] 日本藥局方에收載하고、도內務省衛生試驗所에서 [illegible] 가現醫學界의指針이되야잇습으로 本社의淋疾藥은、政府制定의醫學界의最高權威者가決定한日本藥局方收載 [illegible] 그리고 內務省衛生試驗所封緘의治淋劑六種을主藥으로하고何等副作用이업도록配劑한公認治淋劑다 淋疾患者는혼란한廣告에迷惑치말고 곳有田도락구로申込하라

淋 藥 特製 八日分 [illegible] 別製 八日分 [illegible] 十五

梅毒

本社製劑의 梅毒藥은 政府制定日本藥局方梅毒劑三種과 [illegible] 을主藥으로하야 副作用이절對업는 出藥許可公認梅毒劑로서 그初期의감창、게레등의 치료는물론、제이기제삼기전신매독、잠복매독、유전매독、매독성류마지스등도본제의내복으로 곳、배독작용(排毒作用)을하며、매독으로 잃어나는 불쾌증과 국부와 전신중독이 점점해하여저서 치병의목적을달할수잇다。무서운 매독을 손에게 유전치안토록 하루라도 빨리본지의 구충제(驅毒劑)작용하야 고치시라。

價 定 特製 (十七日分) 別製 (十七日分) 常用 (三十日分) 十八 十四

高價藥配劑公開

有田ドラッグ專賣所々在地

京城鍾路 有田도락구
龍山漢江通 有田도락구
平壤本町 有田도락구
[illegible]

有田ドラッグ

肺病 藥

肋膜炎 肺炎가다루

本社에서 發賣한肺病肋膜炎의全治藥은어느거나左記에公開한 高價藥劑配劑의別製治肺劑와有田血液 [illegible] 服用하면서 一方으로 [illegible] 現今의醫學의 [illegible]

(特價一個로五의事實)
肺結核治療劑
結核解熱劑
鎭咳祛痰劑
強肺強壯劑
食慾促進劑
消化劑
强壯劑
호르몬劑
[illegible]

有田ドラッグ商會

特히病弱者는注意!

綠陰初는 健康의機危!!

爽快한新綠에 빗나는 이季節도 實은 健康上危險한時節 體內에 鬱積하엿든 病魔도勃然히 活躍을비롯하야 더욱히 梅雨期가닥어오면 一層더注意를要한다食慾이 減退體重이 減退微熱이난다 세운다 精力이업다 이런등에곳 「どりこの」로體力의保强工作을始作하시라

人體에네루기─의根源、葡萄糖果糖의主成分

「どりこの」發賣以來、數多한權威者의實驗報告에依하며、날로 實行이激增하야、[illegible] 有效成分中九七、七七%含有되고잇는多量의葡萄糖、果糖은人體活動力의根源이라고도할수잇는重要한것이며、또한服用하면消化의必要업시 體內에吸收되야 [illegible]

全國有名藥店、食料品店에잇숩니다

發賣元 東京小石川 大日本雄辯會講談社代理部
製造元 東京・大阪 玉置合名會社

どりこの

도 리 고 노

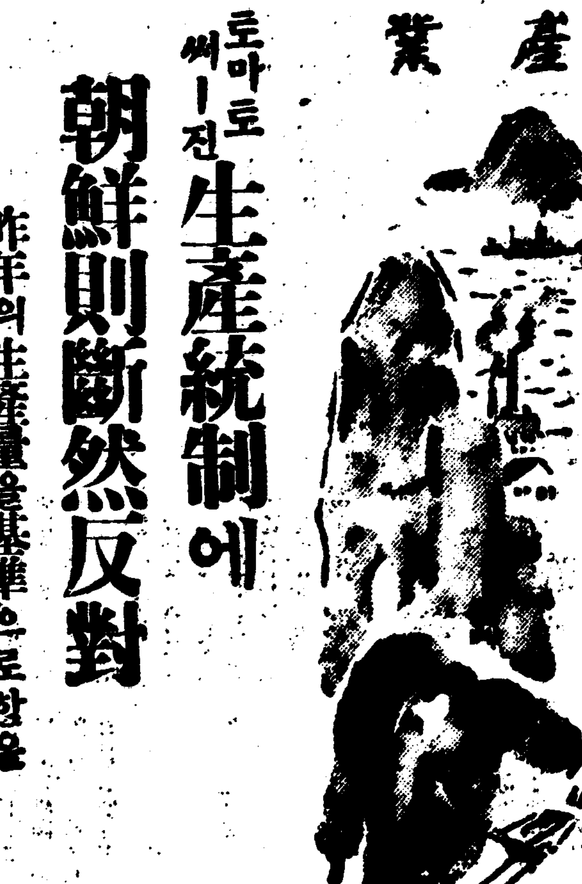

產業

로마토 써-진 生產統制에 朝鮮則斷然反對
昨年의生產量을基準으로한을 現勢를無視한要求

過般來 東京에서 開催中인 로마토, 써-진 生產及販賣統制協議會에는 朝鮮側으로부터도 粉井水產課長組合長, 官總督府技手等도 列席하얏는데 同協議會에서는 果然 朝鮮產써-진의統制問題로 紛糾를生하야 結局 保留로되엿다

即로마토, 써-진은 大體 輸出 國內 모다 飽和狀態에잇서 이번의 統制問題를 擡頭케하얏는데 朝鮮의 生產은 目下 工場增設의 途上에잇고 特히 十年은 油肥生產의 好狀態으로生產數量이 極히 少數이엇다 이를 基準으로 日本內地가 統制要求를 行할으로 朝鮮側은 一應拒絕하얏다 그러나 日本內地에서는 어데까지든지 朝鮮의 生產統制를 要求하야 來六月中旬頃 日本輸出罐詰水產組合의 黑野組合長이 渡來하야 日本內地와 朝鮮統制에 關한 協議會를 開催하기로되엿다 그런데 朝鮮의 十年度 生產能力은 三十萬箱을 超過하나 實生產은 十六萬箱이엇다

養鯉餌料 (六)……黃國經

重要한飼料物質

養魚業가 가장 필요한것은魚餌에 要素이 充分하고도 값이싼 飼料를 獲하는데잇다 現在만히쓰는것은 다음과갓다

蠶蛹

蠶蛹은 蛋白質이 豐富하야鯉의 飼料로 가장 適當한것이다 生鮮한것이 가장 좃코 乾燥한것도 조키는하나 乾燥를 不注意하면 腐敗할 念慮가잇스니近方의 製絲工場에서 購入하는데는 問題이겟지만 遠方에 注文하여오는때는 此點에 注意하여야할것이다 그러케 投餌하면 鯉肉은 臭하나

品名	水分	蛋白質	脂肪	灰分	無窒素質
蠶蛹	[illegible]	[illegible]	[illegible]	[illegible]	[illegible]

小蝦

海岸地方에 多產하는것으로서 蠶蛹과 비슷한 其成分도하고 營養이 豐富한 조흔 飼料다 生鮮한것으로나 乾燥한것으로나 다 좃타 그成分을分析하면 다음과갓다

品名	水分	蛋白質	脂肪	灰分	無窒素質
小蝦	[illegible]	[illegible]	[illegible]	[illegible]	[illegible]

貝類

小粒의 貝類(조개)는 엇던 種類든지 좃타 外殼과함께 잘게 碎하야 그대로 投與한다

糸蚯蚓

糸蚯蚓(실지렁이)은 不潔한 河溝나 濕地속에 多產하는것으로 鯉의 飼料로 最適한것이다

病에걸니기쉬우며 서려 成長하엿다하드라도 鯉肉에 臭氣를 띄이는 關係上 食用魚를 養하는데는 恒常 麥粉, 大豆粕等의 粉末과 混合하야 投與하여야한다

水產試驗場에서 分析한 結果 그成分은 다음과갓다

麥粉、大豆粕

가장 低廉한것을 擇하야 單獨보다도 蠶蛹等과 混合投與하면조타

動物質飼料

魚類의 內臟及 牛豚等의 內臟이 良하다 價格이 低廉한것으로 他物質의 補充物로서 使用하는것이 조타.

以上에 적은外에도 地方에 따라 多產하고 價格이 低廉한 動植物이 잇스면 大槪 쓸수잇는것이다 同一品으로만 供給이 不充分하면 數種混用하는것도 좃타

要컨대 鯉의 飼料로서 適當하다는것은 第一 營養이 豐富하야 魚體成長을 速하게하며 또 肉味를 變치안토록하며 또 供給이 만흔것으로 하지안흐면안된다 大體로보아 動物質은 魚體의 成長을 速하나 大槪가 成分上 營養率이 豐富한 餌이므로 任意로 植物質을 混和하야 投與하는것이못 다 特히 秋季에는 如此히할 必要가잇다

水溫이鯉體에 주는影響

鯉의 消化器의 作用은 水溫의 高低에따라 變化한다 春季부터 夏季에 이르는 水溫이 노파가는때는 其作用이 活潑하여가고 冬季 水溫이 低下하면는 減退하야 거이 그作用이 中止되고마는다 크나우데氏의 硏究에 依하면 攝氏十四度時엔 消化作用이 活潑치못하다가 十八、九度에 이르러 그作用이 盛하기 始作하야 廿三度가량되면 가장 活潑하여진다 消化作用이 盛하여짐을따라서 食慾이 盛하여지고 食慾이 盛하여지면 多量의 飼料를 要하며 따라 鯉의 成長이 旺盛하여진다 池水의 溫度는 不定하야 鯉成長에 適當하기는 四月부터 十月까지의 一年中約二百餘日에 不過하다 그中에서도 夏八月이 가장 適當하다고할것이다 冬期 水溫이 低下하면 鯉의 消化作用이 停止하는것으로서 先輩諸大家의 實驗을보면 無飼料에 따라서 그比는 五%乃至二〇%라한다 溫度가 高하 鯉의 要量이 增大하는데는 鯉의 新陳代謝作用이 또한 旺盛한것으로 比例에 飼料의 供給이 充分치못하면 體重의 減耗도 또한 大端히 만흔것이다 그럼으로 夏季에 飼料가 不足되는 境遇의 體重의 減耗는 冬季그것에 比하야 훨신 큰것이다

發破硏究所를 新設할計畫
火藥의經濟的使用을硏究

鑛山業의發展, 土木工事의 盛況에 伴하야 火藥의 經濟的使用은 產業經濟的으로도 重要性을 띄고잇슴으로 警務局에서는 이에 對한 硏究, 指導의 陣容을 十一度부터 充實하기로 되엇는바 硏究試驗設備의 充實을 圖하야 새로 總督府에 火藥試驗室 及 發破硏究所를 新設하기로 決定하고 이 建築施設費를 朝窒及 一般土木, 鑛山關係로부터 寄附를 엇기로되엿다 朝窒은 이미 一萬圓을 寄附하기로되엿다

平南棉作奬勵
第二區事業着手

平南道에서는 棉作을 大大的으로 奬勵하고잇는데 全道를三區分으로 區別하야 一區分을三個年間計畫으로 職員의 增員과 補助等을 與하야 肥料의 合理的 奬勵와 施設의 充實을 圖하기로되어 昭和八年부터 十個年計畫을 樹立하고 耕作面積四萬七千町步 段當 百三十斤을目標로 計劃하고잇다 그리하야 第一區分의 大同, 江西, 龍岡等은 昨年度까지를 指導完了期로 하고 指導하여온 成績이 非常히 良好하야 現在新作面積은二萬六千町步 段當八十二斤으로되어잇슴으로 今年부터 第二區分의 中和, 江東, 順川, 平原等四郡을 指導區로하기로 決定하고 一郡二日間의 比例로서 道農會主催棉作巡廻講習會를 開한후 郡面指導者及技術者와 各部落有力者等을 모하노코 小野寺龍岡支部長으로부터 講習을 식히기로 되엿는데 各郡의 日程은 如左하다.

◆中和郡 五月廿二日부터 同廿三日까지◆江東郡 同二十五日부터 廿六日까지◆順川郡 廿八日부터 廿九日까지◆平原郡 同卅一日부터 六月一日까지

農事改良策樹立
光山郡에서實施

光州郡農會에서는 從來로부터 各種農事方面에 周到한 計劃을樹立하고 積極的指導奬勵에 注力한 結果 相當한 成績을 擧揚하고잇는데 一層徹底를 期하고저 十二年에는 水稻採種畓 乾畓直播 肥料配給改善에 各專任指導技手 一名式 設置하고 產米改良增殖으로 特히 苗와 稗拔에 指導를 加하고 正租乾燥調製改善에도 注力하는同時 各關係機關과 緊密한 連絡을 期하고 地主懇談會開催 宣傳비라 配付 竊伐取締의 勵行防止로 夜警團을 組織케하는一方 產米改良에 對한 競爭心을 喚起식히기爲하야 產米改良委員會를 開催하게되엇는데 入賞點數와 表彰額定은 다음과갓다

◆團體賞 一等 三五圓 優勝旗一旗 二等二五圓 三等二〇圓 四等一五圓 五等一〇圓

◆個人賞 自一等 至五等各五圓

貝類養殖을奬勵
移出目標·商品化促進
慶南道에서積極的으로進出

漁村의 副業的奬勵事業으로 等閑視되고잇는 貝類의 養殖에 對하야 慶南道當局에서는 일즉부터 硏究中이든바 今年부터 그의 積極的奬勵計畫을 實行하기로되어 今年度는 于先 貝類의 奬勵補助費로 國費一千二百餘圓 道費六百圓 計千八百餘圓을 補助하는 一方 稚貝의 採取禁止 濫獲 酸漁를 嚴禁하는 同時에 養殖適地에 對하야 稚貝를 移殖할 方針을세우고 從來究明하야 無視되고잇는 漁業權의 確保도 圖하고저 各方面의 步調를 一致하야 第一着으로 前記方針의 實現에 相應한 試驗實施施設의完備에 邁進하리라한다

仔百萬坪 牡蠣 三百九十萬坪 計七百九十萬坪인데 이로 因하야 業者의 利益이 向上될것은 勿論 이어니와 現在 地元漁民의 業態로보면

牡蠣‖養殖漁業權 二百件 補助地帶 百九十萬坪 未補助地帶 百萬坪 計二百九十萬坪 昌原郡 鎭海加德島 泗川郡南海 統營郡一部의 產額計三萬圓

大蛤‖三百萬坪 鎭海江下流南海 統營兩郡의一部 產額 一萬圓

給仔‖百萬坪 泗川 統營兩郡 一部 年產額 七千圓

赤貝‖百萬坪 統營 固城 昌原 蔚山四郡及 釜山等地의 產額 四萬圓

等인데 그經營에 缺陷이 만하서 遺憾되는바가 적지안타고한다 그리고 現在 右中大蛤은 年約六千圓가량赤貝는 年約三萬六千圓가량이 日本內地로 移出되는데 道에서는 그移出을 一層 奬勵코저 그의 商品化를 促進할 計畫이라한다

風味가天下一品
含有成分이天津栗을훨신凌駕
平壤栗의聲價昂揚!

昨秋九月以來 今春에 亘하야 平壤栗의 道外移出量은 九千三百廿六石에 達하야 昭和九年度에比하야 約三割의 激增을 示하얏다 그外에 甘栗로서 平壤으로부터 移出되것도 約六百石以上으로 推測하고잇다

產地別로보면 成川栗七割、祥原栗二割、江東栗一割、成從栗一割로되어 成川栗의 最高位를 示하고잇다 따라 成川栗의 平壤市勢는 終始强調를 持續하야 最盛期인十月乃至二月中은 一等品平壤店舖渡 平均六十四圓을 堅持하고 最高記錄은 七十圓臺를 突破하얏스나 天津栗에比하면二十圓의 低價이다.

그런데 이번 平南道에서는總督府中央試驗所에 委囑하야 成川栗과 天津에對하야 含有成分을 分析한結果 成川栗은 水分蛋白質、粗脂肪 모다 顯著히 그量이 만흔데다 炭水化物로서 澱粉量이 적으히 떠러지나 糖分의 含有는 훨신 天津栗을 凌駕하고잇슴은 特히 注目할만한것이며 또 平壤栗獨特한 風味는 到底히 他의 追從을 不許할뿐만아니라 그價格은 天津栗에比하야 前記한바와가티 싸으로 名實公히 平壤栗의 食料品的價値는 一層昂揚하야 天下一品이라할것이다.

楮의大增產에 積極的進出
慶北道에서計畫

慶北道產業課에서는 二十一日부터 約一週間에 亘하야 楮의增產期間을 設하고 그의增產計畫實施에 邁進하고잇는바 現在慶北道의 楮植栽狀況은 醴泉、迎日、淸道、慶山、金泉、慶州等六郡產地에서 一千六百二十萬本이生產되며 그를原料로 同道에서 朝鮮紙가 朝鮮總產額의 約七割을 生產하는데 道에서는 今後 朝鮮紙의 需要激增을 豫想하고 今年부터 道內楮의 大增產을 計畫하고잇다한다

鹿子絞取締規則
慶北道에서制定

慶北道에서는 漸次衰退하여가는 鹿子絞業에 對한取締規則을 制定 不遠實現을보게되엇는데 同取締規則의 要旨는 大略다음과갓다

一、地域의 限定에 依하야 業者의 利潤을 圖謀하는 同時에 加工賃의 增加를 圖謀하고

一、工賃을 高히는 方策으로 標準賃金을 定한다 即現在道內의 工賃은 最低五錢 乃至十錢에 不過함으로 最低賃銀標準을 二十錢으로할러이다

北朝鮮鰮漁로 筵需要激增
慶南서末普及郡에製繊奬勵

北朝鮮의 鰮景氣影響을바더 慶南產의 筵需要는 大激增을 示하야 生產農家에서는 晝夜兼業으로 生產에 奔忙하고잇는데 四月中 道檢查所에서 取扱한 數量은 二十四萬枚로 前月의 十八萬枚에 比하면 實로 六萬枚의 增加를 보앗스며 市勢도 一等品 一枚에 九錢 二等 八錢의 高低를 示하야 農家의 副業으로 자못 有望視되임에 鑑하야 慶南에서는 道內에 아직 普及되지안은 十三郡에 今後大大的으로 奬勵할 計畫이라한다

平南春蠶種配付
七萬八千枚豫想

平安南道에서는 今年의 春蠶掃立을 今月二十二、三日頃부터 開始하게되엇스므로 農務課 副業係에서는 目下 此의 指導와 督勵를하는中인데 特히 今年부터는 一般農家의 種紙購入을 全部 現金制度로하엿스므로 그때문에 或은 掃立이 減少하지나안흘가하고 憂慮하엿든바도잇섯스나 昨今에 配布한 種紙部數만하여도 벌서 五萬五千枚에 達하야 前年度보다 벌서 二千五百枚의 增加를 示하고잇고 今後도 또 激增할 形勢이므로 五萬八千枚는 無難히 超過할 形勢이므로 現金購入에도 不拘하고 이와가티 枚數가 激增하고잇는것은 昨年中 繭價의 稀有한 高騰과 또는 各部落의 蠶繭價의 騰貴等으로 一般農村의 經濟가 多少 潤澤하여진것을 立證하는바이라고 하겟는데 蠶種은 手付와 散卵이 各半式이라 한다.

滿鐵移轉問題
大連、奉天確執

【奉天】全滿洲鐵道의 一元化에 伴하야 滿洲鐵道部의 奉天移轉은 이미 軍部、鐵道의 意見一致를보아 實現은 時間問題인데 右에對하야 大連은 市의 繁榮에 重大한 打擊을 加하리라하야 絕對反對를 固執하며 誘致의 立場에잇는 奉天과의 對立은 漸次激化되고잇서 그形勢는 注目되는터인데 最近滿鐵에서는 大連의 反對緩和策으로 同市에 用度品調達機關을 設置하고 用度品의 調達은 從前대로 大連서 行하기로되어슴으로 在奉商人은 狼狽하야 反對意見이 擡頭되어 事態는 더욱 複雜重大視된다고한다

日用商品市況

廿一日 京城市內의砂糖、麥粉及一般雜穀市況을보면 大體다음과갓다

▲砂糖 强調

砂糖은 最盛需要期에드러가 實行이 자못 良好한것과 需要에 對하야 供給이 不圓滑 即製造方面에서 需要를 充分히 補充할만한 生產을하는까닭으로 市勢는 一向强調를 示하야 先高가 豫想되는바 今日市勢는 前週보다 小騰을 示하야 六十斤(百斤)에

白砂糖 二一、五〇
黃砂糖 二〇、五〇
黑砂糖 一一、五〇
分蜜糖 一七、五〇

가량이다

▲麥粉 昂騰

麥粉은 端境期의 市勢를 示現하야 底堅을 示한바 今年은 더욱이 昨冬의 酷寒과 今春發芽期의 多雨로 收穫期가 遲延된것과 減收不免의 狀態로 原料麥의 昂騰을 보앗슬뿐만아니라 現在 舊麥의 在荷가 殆無狀態이어서 新麥의 出廻를 보기까지는 市勢는 依然 强調를 示하리라고하는데 今日市勢는 一袋(二十二斤入)에 對하야 四圓二十錢으로 今後先高가 豫想된다고한다

▲粟 保合

米價低價保合으로 粟의實需도 稀少하고 朝鮮內 各地入荷는 만흐나 實需는 一般閑散한 商狀이다 今日入荷은 奉天、鐵嶺、開原、四平街等 一等品 八圓九十五錢이며 當推는 現物八圓八十錢 六月渡 八圓九十錢으로 實需는 閑散하다 天津、靑島方面은 依然 實物殆無이며 入荷도 殆無高이다

▲胡麻 保合

滿洲品은 奉天十六圓 天津은十七圓等으로 圓限外이며 上海는 歐洲向의 多等品은 仁川沖十四圓五十錢가량의 實物入荷이나 當地嗜好에 適하야 實質不能이며 當地는 南京上等 十四圓八十錢가량이나 浮動品 殆無로 低價로는 實應치안는다 大體로 新麥期까지의 供給不足 念慮濃厚다

▲大麥 保合

日本內地市勢에는 [illegible] 實需閑散 市勢도 依然 [illegible] 七圓八十錢 秋麥九圓가량이다

▲小麥 保合

新麥期 明日으로 古麥은 [illegible] 實需方이 [illegible] 업고 [illegible] 多少實需될뿐이다 今日市勢 沙里院 十七圓八十錢乃至 六十錢가량이다

大豆 保合

滿洲大豆는 大連七圓[illegible] 日本內地注文稀少로 實需閑散하며 市勢는 龍山 十九圓六十錢 十九圓三十錢 金汙南部 十九錢으로 亦是 新麥時期까지에는 相當히 時日이잇고 在庫는 豐富치못함으로 結局 供給不足 市勢를 期待하는形便이다

▲春蠶第一回豫想表

道名	掃立期 初終	掃立枚數	同上前年實數에對한增減(△)枚數	比率	桑葉發育狀況	商況
京畿	[illegible]	[illegible]	三二	〇、〇六	一般으로良好하나一部에凍害가잇다	良好豫想
忠北	[illegible]	[illegible]	△一、一三三	△〇、一三	良	未詳
忠南	[illegible]	[illegible]	[illegible]	〇、一〇	良好	良好
全北	[illegible]	[illegible]	[illegible]	〇、一二	良	良
全南	[illegible]	[illegible]	[illegible]	[illegible]	佳良	佳良
慶北	[illegible]	[illegible]	[illegible]	[illegible]	一般으로發芽狀況이조흐나一部寒地方에는微輕한寒害가잇다	良好
慶南	[illegible]	[illegible]	[illegible]	[illegible]	普通	良好豫想
黃海	[illegible]	[illegible]	[illegible]	[illegible]	普通	發生分良好
平南	[illegible]	[illegible]	[illegible]	[illegible]	稍不良	不明
平北	[illegible]	[illegible]	[illegible]	[illegible]	稍不良	未定
江原	[illegible]	[illegible]	[illegible]	[illegible]	良好	不明
咸南	[illegible]	[illegible]	[illegible]	[illegible]	良好	不明
咸北	[illegible]	[illegible]	[illegible]	[illegible]	良好豫想	良好豫想
合計	[illegible]	[illegible]	[illegible]	[illegible]		

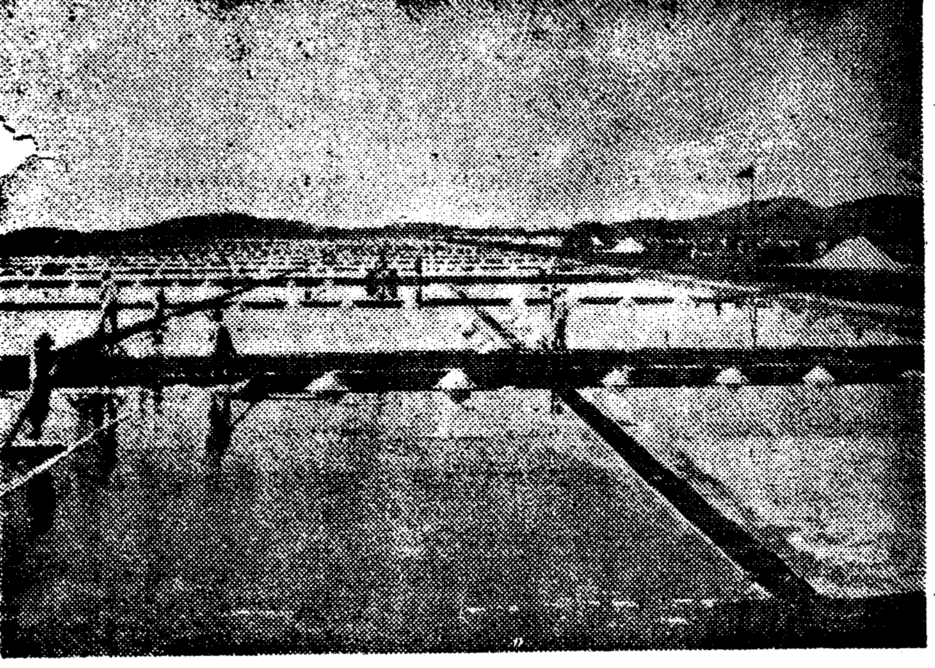

廣梁灣天日鹽田
製鹽作業은? 鹽夫生活은?

鎭南浦支局 安倘煒 踏査記

年產二億斤을 生產하는 廣梁灣 天日鹽田은 鎭南浦에서 約四五里를 隔하여잇스나 一次 踏査할 機會가 업슴을 遺憾으로 생각하고잇든바 去三十日 龍岡郡貴城面所在의 第三區鹽田竣功式의 案內를바더 暫時보고 들은바를 적어보고저한다

우리의 日常生活에 잇서서 가장 必需品을 바든면서도 가장 重要한 役割를 하고잇는 것은 「소금」 그것이라고 하겟는데 元來 朝鮮에서 消費되는 「소금」은 朝鮮沿岸 各地에서 製鹽하는 煎熬鹽으로 充當하여와다 그러나 煎熬鹽이란 燃料와 勞力이 만히드는 關係로 其價格이 高價임을 免치못하엿다 그리하여 明治三十五六年頃부터 中國方面에서 低價의 中國鹽이 輸入되기 始作되며 自然 煎熬鹽은 大打擊을 박게되엇다 이는 國家經濟로 보아 滋味업는 現狀이라고해서 비로소 朝鮮內에서도 天日鹽을 製造할 計畫을 세우고 明治四十年 처음으로 京畿道朱安에試驗鹽田을 築造하고 試驗한結果 其成績이 良好할뿐아니라 中國輸入鹽과 在來의 煎熬鹽을 驅逐할 可能性이 充分함으로 明治四十二年六月부터 平南西海岸인 龍岡郡貴城面에다가 鹽田을 築造케되것이다 第一着으로 廣梁灣第一區鹽田 四十六町步를 始作하여 大正三年까지 第八區까지 七百七十町步를 完成하고 同九年까지 德洞에 三區鹽田 二百二十三町步、貴城에 二區 百四十九町步를 同十年四月까지 完成하여 旣設鹽田 一千百四十二町步에서 年產一億五千斤乃至二億斤을 生產하고잇스며 朝鮮全體로말하면 京畿道朱安當內에 一千百十五町步와 平北南市에 二百十七町步까지 合하면 二千四百七十四町步의鹽田이 完成되여잇스나 最近人口가 漸漸 增加될뿐아니라 商工業의 發展이 進步됨을 따라 아직도 年額二億餘斤의 不足을 보고잇다고한다 그리하여 昭和八年度부터 一千百町步의 擴張計劃을세우고 貴城에第三區鹽田工事를 始作하여엿든바 二年六個月만에 五百七町步의工事를 竣工하엿고 繼續하여 第四區 五百三十二町步를 始作하려고한다 今番竣功式을 擧行한 貴城第三區 工事報告를 드건대 鹽田工事費만이 五十四萬圓이요 其他水路와 排水溝等 附屬工事를 合하면 七十九萬三千九百十三圓이라고 하며 三區에서만 從來約六千萬斤을 生產하리라는바 平安、黃海兩道에서 消費되는 食鹽은 넉넉히 充當하리라고한다 이것으로보아 廣梁灣官內鹽田 一千餘町步의 工事費가 얼마나 되엿겟다는것이나 從來 鹽生產高가 얼마나 되겟다는 그것을 推想할수 잇슬것이다 그러면 鹽田의 構造와 製鹽方法은 如何한가 鹽田은 貯水池, 蒸發池, 結晶池, 三部로되엿는데 每月朔望 大潮時마다 所要의 海水를 各貯水池에 取入되여잇는 水閘으로 導入貯藏하여엿다가 蒸發池로 下流케할時는 水深 一寸五分內外의 程度로 注入하여 天然의 日射와 風力에 依하여 池水를 蒸發濃縮케하여 鹹水의 濃度가 母氏重計 二十度乃至二十五度에 達할時 잇것을 結晶池로 移注하고 다시 蒸發식혀 二十五度에 이르면 飽和鹹水가 되여 처음으로 鹽의 結晶이 된다 그리하여 數時間後에는 結晶池의 全面은 白色의 소곰으로 덥히게되며 이것을 모와 가리(鍬)에 너어 倉庫에 收藏하여 水分이 업서짐을 따라 海路로 鎭南浦에 輸送되여 各地로 分散되는것이다 그리고 鹽生產의 時期는 三月로 十月까지 八個月間으로 三月은 準備期間이요 四月로 六月까지 約六割 七、八月은 雨期이니만치 約一割 九、十月에 三割가량이 生產되는데 天日鹽이니만치 第一 天候如何에 依하여 豐凶이 左右됨은 勿論이나 鹽田의 良否, 製鹽의 技術如何도 크게 影響되는바라고한다 이제 昭和元年以來廣梁灣鹽田의 生產高를 보면

年度	面積 町步	生產高 斤
昭和元年	一、一四二	[illegible]
同 二年	一、一四二	[illegible]
同 三年	一、一四二	[illegible]
同 四年	一、一四二	[illegible]
同 五年	一、一四二	[illegible]
同 六年	一、一四二	[illegible]
同 七年	一、一四二	[illegible]
同 八年	一、一四二	[illegible]
同 九年	一、一四二	[illegible]
同 十年	一、一四二	[illegible]

以上과如히 同一한 面積을使用하여서도 生產高는 大差가 生기게됨은 前記와如히 天氣其他技術關係로 因함이나 十年度에 二億斤以上의 生產高는 超記錄的이라고하겟다 現在 全朝鮮內의 需要量은 六億斤이라고하면 約半數가 廣梁灣鹽田에서 生產되고잇는데 이에 二千百八十一町步로 四億斤以上이 生產될것이라고 한다 그러면 其鹽田에 人夫는 얼마나 要하는가 今番竣功된貴城第三區 鹽田에만 五百名의 鹽夫가 從事하고잇다고하며 昭和七年度에 一年間使用한 人夫數가 二十一萬七千三百七名이라고한다 그러나 鹽夫들의 賃金은 平均五十五錢이란 極히 적은 賃金이니만치 그네들의 生活狀態란 實로 慘酷하다 當日 鹽田西便으로는 廣活한 黃海가 臨하여잇고 東便丘陵에는 專賣局官舍가 宏壯하게 屹立하여 보는이로하여금 別有天地의 感을 늣기게하는 反面에 鹽夫들이 居住하는 部落에는 都市에서만 볼수잇는 土幕집도 적지안혀 보는이의 耳目을 놀라게한다 每年 이러틋 多數의 鹽夫를 要하며 人夫募集을 大大的으로하지만 勞働者들이 모혀들지안는 理由는 賃金이 적은關係라는것을 專賣當局이 認識하면서도 對策이 업느냐고 反問하는 記者에게는 신통한 對答이 업섯음을보아 그들의 心情을 잘알수잇섯든바이다 그리고 鹽田附近住民들과 鹽夫들이 가장 苦痛을 맛는것은 海岸이니만치 飮料水問題라고한다 遠方에서 飮料水를 車로 運搬하고잇는것을 目見하엿다 그러나 廣梁灣에 鹽田이 생기기때문에 廣梁灣市街는 漸漸 繁榮하고잇서서 各官公署는 勿論 큰商店들이 잇다 午後三時廣梁灣新市街의 繁華함을 讃嘆하면서 歸南하엿다

(寫眞은廣梁灣天日鹽田)

鑛業權設定·移動

◇鑛業權移轉

登錄番號	鑛區所在地	登錄月日	鑛業權者住所氏名
四二七二	忠北淸州郡美蓉面	四月十八日	淸州郡淸州邑 金元根
九四七三	同南二面、文義面、芙蓉面	同	同
九三九九	全北南原郡王峙面、大山面	同	長水郡溪內面 文·鎭淑
五三七八	慶北尙州郡化東面、化西面	同	東京市目黑區下目黑三丁目 松田和三
六五四一	咸北慶源郡慶源面	同	慶興郡雄基邑 林岩太郎
一〇四三三	同富寧郡連川面、富居面	同	淸津府北星町 川口勇一
一一六六	忠南天安郡成歡面	同二十日	天安郡成歡面 木村國治
一一六七	同天安郡成歡面牙山郡屯浦面、陰峰面	同	同
九九九九	平北龜城郡天摩面	同	東京市麴町區丸ノ內 古河石炭鑛業株式會社
一〇八七一	同方峴面定州郡古峴面	同	宣川郡宣川邑 代表者 李泳贊 / 同 崔允涉
一〇〇四三	忠南天安郡廣德面	同廿一日	天安郡成歡面 代表者 吳大昌 / 京城府司諫町 鄭浩
一〇一七五	同保寧郡靑蘿面、嵋山面	同	京城府慶雲町 代表者 李敏贊 / 扶餘郡窺岩面 金相植 / 保寧郡靑蘿面 李榮寬 / 同長山里三百五十二番地 車又善
一二一一九	咸南永興郡憶德面	同廿二日	京城府大和町 代表者 原口淳男 / 同仁寺町 李季楨
一二一七五	同	同	京城府大和町 代表者 原口淳男 / 同 蓋洞町 李季楨

◇鑛業權者脫退

登錄番號	鑛區所在地	登錄月日	事項
一〇一七六	慶北金泉郡大德面、慶南居昌郡高梯面、全北茂朱郡茂豐面	四月二十日	金相鎭任意脫退
一二五五〇	黃海殷栗郡南部面	同	朴鍾玉任意脫退
八〇〇九	平南順川郡慈山面	同廿一日	平井富則死亡脫退
九六〇六	黃海平山郡新岩面	同	同

黃昏 【92】

韓雪野 作
安夕影 畵

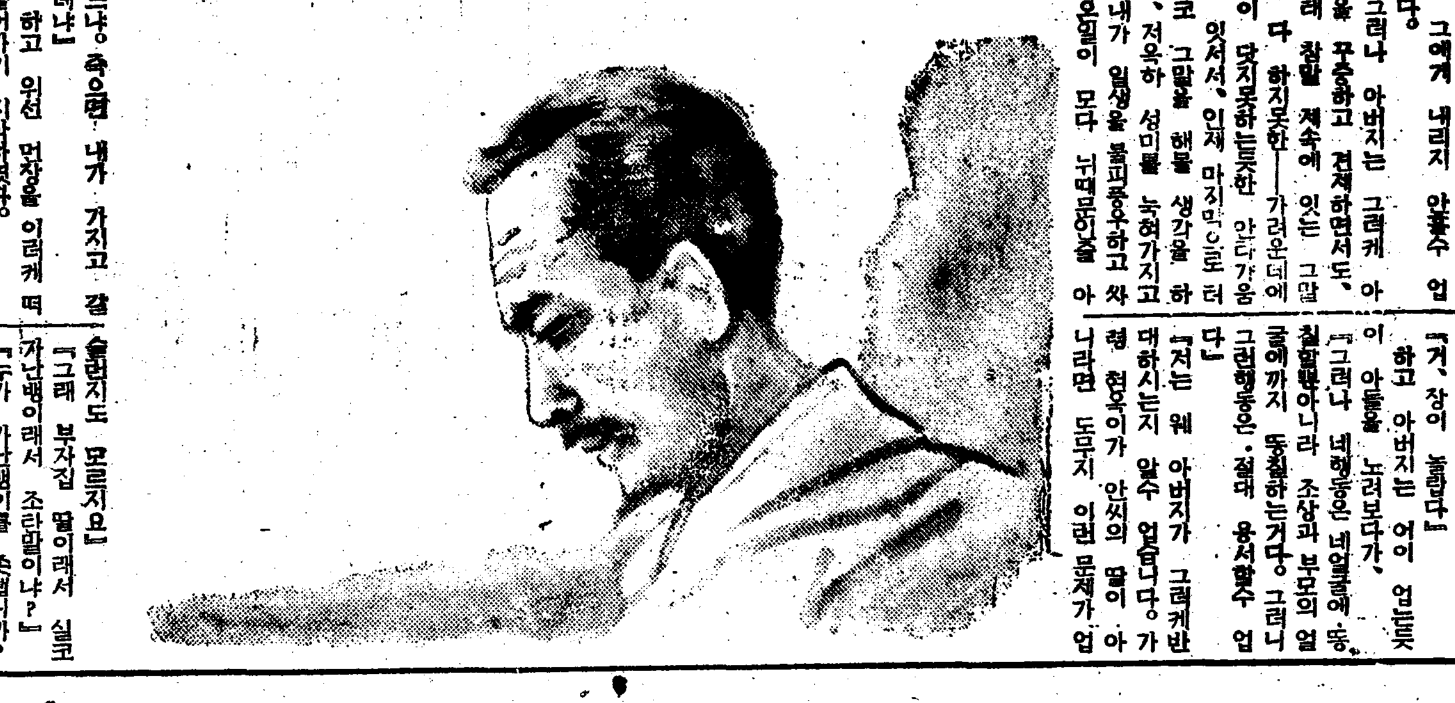

간섭 (四)

실상 아버지가 제일 무서워하고 걱정하는것은, 파혼이라는 그문제보다도, 파혼으로해서 안사장과 자기와 관계에 파탄이 오게되고, 따라서 자기의 가정이 여지업시 붕괴해버릴 그것이엇다.

이것은 몰락에 직면한 그에게 잇서서 가장 두려운 사실이엇드니만치, 그는 마치 소꼽시절을 물로 끄는것가티 어려서은 행동을 하는 경재를 몹시 미워하고, 또 그만치 꾸중과 견제를 그에게 내리지 안홀수 업섯다.

그러나 아버지는 그러케 아들을 꾸중하고 견제하면서도, 여러 참말 제속에 잇는 그말을 다 하지못한——가려운데에 손이 닷지못하는듯한 안타가움이 잇서서, 인재 마지막으로 터노코 그말을 해볼 생각을 하면, 저옥하 섭미를 누허가지고

『내가 일생을 불피풍우하고 싸아온일이 모다 뉘때문이줄 아느냐, 죽어라 내가 가지고 갈테냐』

하고 위선 머장을 이러케 떠들어가기 시작하엿다.

아버지의 말은 물론 거즛업는 사실이요, 또 그말에는 아버지로서의 꼭진한 하정이 사모처 잇슴을 느끼엇스나, 별로 대답할말도 업고해서 경재는 가만히 못고만 잇섯다.

『일생사업을 그래 너때문에 내던저야 올흔말이냐?』

아버지는 다음으로 이러케 말하고 또 한참 묵묵히 안젓다가 다시 말을 잇는다——

『너도 번연히 집 형편을 알지안니? 지금 뉘때문에 살아가는거냐? 만일 내가 파혼한다면 나도 안사장과 관계를 끈케되면 회사도 그 관계를 끈케될것이고 안사장과 날이 마지막일거니 그리되면 이집은 어떠케 되겟나 좀깁히 생각해봐라. 내걱정이 곳내걱정이요 내걱정이 곳 네걱정이니 나만 홀로 걱정할게 아니라 너도 좀 생각해 보란 말이다』

『그러치요만 갈령 안씨와 관계를 끈는다하드라도 어떠케면 도리가 잇슬테지요 언제까지든지 남을 밋고 살기보다는 차라리 속히자립(自立)할 도리를 강구하는게 외려 나을것갓습니다』

『자립? 말은 조타만 네행동은 자립이 아니라 자작자멸이다』

『현오(순)에게 대한거든지 도그게젓러 모다 자뎌행동이 아니고 뭐냐? 나는일생을 사업에 바처도 말경에이 지경인데 그래 계집이나 가지고 승처하면 자립이 될줄아냐?』

하는 아버지는 어느듯 다시 흥분되어 입가의 근육을 가늘게 떨고 잇다.

『저는 아직 아무일도 한일이 업습니다만 그러트라도 안씨가 아니면 사업도 할수업고, 서갑수도 업는 그런인간은 아니리라고 생각합니다』

『거, 장이 놀랍다』

하고 아버지는 어이 업는듯이 아들을 노려보다가,

『그러나 네행동은 네얼굴에 똥칠할뿐아니라 조상과 부모의 얼굴에까지 똥칠하는거다. 그러니 그런행동은 절대 용서할수 업다』

『저는 웨 아버지가 그러케반대하시는지 알수 업습니다. 가령 현옥이가 안씨의 딸이 아니라면 도무지 이런 문제가 업슬런지도 모르지요』

『그래 부자집 딸이래서 실코 가난뱅이래서 조타말이냐?』

『누가 가난뱅이를 조흡니까?』

『다만 이집에 오래 잇섯든 관계로 동정……』

『거 놀라운 주의다. 그러나내 주의는 한개의 계집을 동정하는데 잇지안타』

『그러시면……현옥이가 아니면 안된다는 리유도 설명할수 업습니다……현옥이 한사람을 톡히 동정할 리유도 업술겝니다』

하는 경재는 그만 아들로서의 계선을 넘을만치 감정이날카러워젓다.

그리자 아버지도 자제(自制)를 일허버리엇다——

『이자식 나를 훈계하는거냐? 부모의 재산을 업세고 배웟게 겨우 그거냐?』

아버지는 버럭 소리를 놉히고 회중시계를 끄내어보며,

『나는 절대 용서할수 업스니, 네 생각대루 하려거던 어디던 네맘대로 가버려라. 그러면 계를 데리고 가던, 계집을 차고 가던 네 자유일것이다만 나는 또 나대루, 조상의 위신을 위해서 자식을 버릴 권리를 당당히 가지고 잇다』

하고 의관을 정제하고 어데로 나가버리엇다.

뭐미처 경재도 소스라치 이러나 안으로 들어와서 모자를 집어쓰고 거리로 뛰여 나와다